[illegible] Núm. [illegible] — [illegible] — Dirección, Redacción y Administración: AVENIDA DE MAYO 759 — Buenos Aires, martes 25 de noviembre de 1919

[illegible] dirigidas a la Redacción [illegible] director.

[illegible] responsabilidad [illegible] que se le envían [illegible] guardar copia de [illegible]

[illegible] Buenos Aires

[illegible] Administración 7276 [illegible] Avenida [illegible] 7273 [illegible] Dirección 7274 Avenida [illegible] 7271 Avenida y 20 interno. [illegible] Central.

La Época

PRECIOS DE SUSCRIPCION

CAPITAL

$ m/n. — $ m/n. — $ m/n. — $ m/n.
Un mes 2. Tres meses 6. Seis meses 12. Un año [illegible]

PROVINCIAS

$ m/n. — $ m/n. — $ m/n. — $ m/n.
1 mes 2.50 3 meses 7.50 6 meses 15 1 año [illegible]

EXTERIOR

$ oro — $ oro — $ oro — $ oro
1 mes 2.50 3 meses 7.50 6 meses 15 1 año [illegible]
Número del día, 0.05. — Número atrasado (dentro de los 30 días), 0.10. — [illegible] res. 0.50.

LA EPOCA se envía [illegible] por correo a toda persona que la pida acompañando el importe correspondiente. Los pedidos de suscripciones para el interior de la República se atenderán por cualquier número de días a razón de 0.05 el ejemplar.

Servicio telegráfico especial para LA EPOCA

(DE LA UNITED PRESS, AGENCIA HAVAS Y NUESTROS CORRESPONSALES)

ALEMANIA Y LA LIGA DE LAS NACIONES

La actitud de los países escandinavos

D'Annuncio se propone ocupar Sebenico

Protesta de los delegados egipcios a la conferencia de la paz

¿Será admitida Alemania en la liga de las naciones?

NUEVA YORK, noviembre 25 (U. P.) — El "New York Sun" publica un telegrama de París anunciando que en los círculos británicos, [illegible] disimulado para invitar a Alemania a entrar en la liga de naciones inmediatamente que [illegible] la actitud de los norteamericanos referente a la adhesión [illegible]. Se dice que Lord Cecil [illegible] esta tentativa y se agrega que Gran Bretaña es la más decidida a lograr la adopción del mencionado convenio desde que es ella [illegible] gozará por el mismo [illegible] ventajas que cualquiera [illegible].

[illegible] los británicos tropiezan con algunas dificultades para que Francia se resuelva a admitir a Alemania en la liga de inmediato. Los franceses parece hay de [illegible] seriamente en considerar [illegible] y se muestran reacios [illegible] Alemania no haya quedado completamente derrotada.

Banquete en el Authors Club

[illegible] Lord Bryce

[illegible]

[illegible] el vizconde Bryce [illegible] palabra ensalzando a las [illegible] española, calificándolas [illegible] intelectuales. El vizconde [illegible] que los visitantes de Sud [illegible] han quedado todos sorprendidos por los progresos actuales alcanzados después de haber vencido [illegible] dificultades.

[illegible] una reseña de los posibles [illegible] de los estados sudamericanos que sufrieron sin quejas la depresión de la guerra europea. Agregó que en Sud América no se cierne ninguna nube en el horizonte internacional y formuló votos por la consolidación de la paz mundial.

[illegible] Bryce expresó el deseo de que se estrechen las buenas relaciones entre Inglaterra y los países sudamericanos, incitando a estudiar el [illegible] y el portugués en las escuelas [illegible].

[illegible] luego el ministro chileno [illegible] Edwards, quien comparó la liga de las Naciones a un templo en [illegible] conmemora con la debida [illegible] a los mártires de la guerra [illegible] que el árbol que más [illegible] crecer es el más fuerte.

[illegible] Mr. Graham expuso [illegible] y procedimientos [illegible] intensificar los intercambios comerciales combatiendo la competencia exterior, agregando que las [illegible] sudamericanas no son [illegible].

[illegible] y los bolshevikis iniciarán negociaciones de paz

[illegible], noviembre 25 (U. [illegible]) — Anuncian de [illegible] solicitó de Litvinoff [illegible] notificar a Moscú [illegible] decidida a hacer la [illegible] soviets y que las negociaciones se iniciarían en Dorpat el [illegible] Estonia, agrega la [illegible] preparada a [illegible] preparada en el caso [illegible] del Báltico no quisieran sus proposiciones.

[illegible] miento de un plan antimaximalista

[illegible], noviembre 25 (United [illegible]) organización muy amplia [illegible] de descubrirse [illegible] contra los rojos, derrotados [illegible] y con el propósito [illegible] Denikin y Yudenitch [illegible] que [illegible] proyectaban atacar [illegible] por la retaguardia a [illegible] se acercara a [illegible]. También se informa [illegible] facilitaron fondos [illegible] entregando 10 millones [illegible] por medio [illegible].

[illegible] generales italianos

[illegible] 25 (United [illegible]) dado a la publicidad [illegible] por el cual quedan [illegible] 300 generales, [illegible] tenientes coroneles [illegible].

Los países escandinavos y la liga de las naciones

LONDRES, noviembre 25 (United Press) — El rechazo del tratado de paz en el senado norteamericano, ha producido su efecto en la actitud escandinava con respecto a la liga de las naciones que se teme pueda ser de carácter serio. Dentro de poco Noruega habrá de convocar a una reunión para decidir si se adhiere o no a la liga.

Un despacho de Cristianía anuncia que Christian Lange, secretario general de la unión interparlamentaria, hablando ante un mitin monstruo, dijo:

"Si los Estados Unidos quedan fuera de la liga de las naciones, no me atrevería a decir que es lo que hará Noruega. Temo que las consecuencias puedan ser muy serias para la constitución de la liga".

Los conflictos obreros en España

MADRID, noviembre 25 (Agencia Havas) — Los miembros del gobierno se mostraron muy sorprendidos por la huelga tan repentina que ha estallado en Zaragoza. Lo que les causó aún más extrañeza es el hecho de que el gobernador de aquella provincia [illegible]

[illegible] frente a las panaderías se forman colas enormes.

Varias tahonas fueron apedreadas lo que motivó la intervención de la guardia civil, la que dió varias cargas y detuvo a algunos de los más exaltados.

Dos agentes de policía recibieron heridas.

Posibilidad de negociar la paz entre los bolshevikis y la Gran Bretaña.

LONDRES, noviembre 25 (United Press) — En la conferencia entre Litvinoff y O'Grady, efectuada en Copenhague, se pretende ver la posibilidad de una paz entre los soviets y la Gran Bretaña. Se informa que Litvinoff fué autorizado a someter condiciones sobre las cuales los bolshevikis desearían negociar con los aliados.

Se entiende que los soviets pedirán que los aliados reconozcan de hecho al gobierno ruso, conviniendo los soviets en reconocer por su parte todas las deudas exteriores contraídas bajo el régimen del zar, incluso las deudas nacionales e internacionales y privadas.

O'Grady es un vigoroso miembro laborista del parlamento. Antes de su viaje a Copenhague, O'Grady declaró que se hallaba autorizado para tratar solamente del canje de prisioneros, agregando que deseaba someter cualquier propuesta que Litvinoff le ofreciera. Mientras tanto Denikin y Kolchak declararon públicamente que no habrían de negociar con los bolshevikis bajo ninguna circunstancia, desde que éstos se entendía habrían de pedir el reconocimiento de los sovietistas como el único gobierno de toda Rusia. Aparentemente, esto es imposible impida las negociaciones, aun cuando algunos ven posibilidades de que así suceda.

Artículo de M. Tardieu sobre la reconstrucción en el norte de Francia.

PARIS, noviembre 25 (Agencia Havas) — M. Tardieu, de regreso de los departamentos de Nord y de Pas-de-Calais, escribe en "La Presse de Paris":

"Toda la población con una emocionante voluntad y con una gran fe en el porvenir, trabaja sin cesar, ayudada por los servicios técnicos de los administradores de la reconstrucción. Los transportes mejoran y la reconstrucción de los ferrocarriles, canales y caminos, está ya casi terminada. La agricultura, por su parte, hizo prodigios, y lo único que falta ahora es hacer revivir las casas para 1920."

El general Díaz será nombrado inspector general del ejército italiano.

ROMA, noviembre 25 (Agencia Havas) — El "Giornale d'Italia" asegura que el general Díaz será nombrado inspector general del ejército, el almirante Tahon di Revel inspector general de marina y el general Badoglio jefe de estado mayor del ejército.

La publicidad de las negociaciones diplomáticas

UN ENSAYO ITALIANO

ROMA, noviembre 25 (United Press) — El primer experimento de la diplomacia abierta ha dado en Italia al menos, resultados que sobrepasaron los cálculos hechos por las más estudiosos de la política. El hecho de que el país de Maquiavelo y del barón Sonnino haya sido el primero en llevar a la práctica el experimento que aun el presidente Wilson no pudo lograr, puede aparecer extraño y raro, pero la verdad es que el experimento alcanzó completo éxito y lo que parecía ser una brutal tentativa para intervenir en los asuntos internos de un país y una imposición sin garantías, no lo fué tal.

El acontecimiento que facilitó la ocasión para el experimento no había sido olvidado por el público. Una mañana, a comienzos de octubre, la agencia noticiosa oficial italiana, entregaba para su publicación un breve anuncio en el cual decía que Mr. Balfour, entonces ministro inglés de relaciones exteriores, en el curso de una conversación, había informado al marqués Imperiali, embajador de Italia en la corte de St. James, que había llegado para Italia la oportunidad de arreglar la cuestión de Fiume y que a menos que D'Annunzio fuera sacado rápidamente de allí, Italia iba a colocarse por sí misma y automáticamente fuera de la conferencia de la paz perdiendo así lo poco que según el tratado de Versalles había ganado.

[illegible] Un diario llegó hasta acusar a Inglaterra de tratar de colocar a Italia fuera de la conferencia de la paz para poder disponer libremente en el Asia Menor.

El resultado directo de tales manifestaciones de la opinión pública italiana fué un comunicado que trató de restar a la conversación habida entre Imperiali y Balfour toda importancia. Los comentarios de la prensa italiana llegaron a [illegible] que probablemente Inglaterra había obrado a instigación de los Estados Unidos. Esto fué peor [illegible] prensa francesa que por [illegible] ces se mostraba esencialmente [illegible] hacia Italia, para [illegible] se la ratificación del tratado de Versalles, protestó contra [illegible] de Inglaterra para intimidar a Italia, usando un rudo lenguaje [illegible] del secretario Lansing [illegible] comunicado oficial francés [illegible] que Francia no había [illegible] intervención en la tentativa [illegible] había estado informada [illegible] por el ministro Balfour [illegible] mentarios habían sido [illegible] cuando el secretario [illegible] mintió toda instigación [illegible] en la declaración de B[illegible] gundo comunicado [illegible] ces en Londres en el [illegible] que la conversación [illegible] Italia no había tenido [illegible] cial y que si aun se [illegible] una nota verbal [illegible] Street y la embajada [illegible] en cualquiera forma [illegible] versación estaba destinada [illegible] nerse estrictamente [illegible].

Precisamente fué [illegible] lia se negó a hacer [illegible] nicado posterior [illegible] aceptando la explicación [illegible] agregando que desde [illegible] [illegible] que el hombre [illegible] debía ser castigado. Una parte de la prensa italiana fué de la misma opinión y un diario sugirió una probable dimisión del marqués Imperiali.

Hasta ahora nadie ha podido determinar si las noticias mencionadas fueron dadas por el ministro Tittoni de relaciones exteriores, o por el primer ministro Nitti.

El marqués Imperiali, sigue todavía en Londres.

Descubrimiento de un complot en Atenas

ATENAS, noviembre 25 (United Press) — Se descubrió un complot para asesinar al primer ministro Venizelos y derrocar al gobierno. Se han efectuado muchos arrestos.

La situación económica de los soviets

COPENHAGUE, noviembre 25 (U. Press) (atrasado) — Entrevistado Vladimir Miliutin, vicepresidente del supremo consejo ecónimo del soviet, manifestó que la existencia de los gobiernos bolshevikis se hallaba garantizada cuando menos, por un año, sin tener en cuenta el bloqueo de los aliados.

A estar a los despachos recibidos de Moscú, que informaban que los soviets habían pedido ayuda en metálico, declaró que esos dineros sólo se utilizaban actualmente para las compras en el exterior y que por el momento los soviets no necesitaban oro alguno para sus finanzas internas, debido a que las industrias habían sido nacionalizadas, agregando que "el dinero habría de desaparecer como potencia compradora".

Los problemas obreros en Norte América

WASHINGTON, noviembre 25 (U. Press) — Rueler Garfield conferenció anoche con los propietarios de minas sobre la actitud del gobierno frente al movimiento huelguista.

Después de una larga entrevista, Garfield y el juez Palmer, se cree resolvieron notificar que desde que los propietarios permitían elevar los precios del carbón, se podría hacer frente a las exigencias de los mineros.

Opinión de rey de Montenegro sobre la liga de las naciones.

PARIS, noviembre 25 (United Press) — El rey de Montenegro ha manifestado lo siguiente:

"No habrá una liga que pueda reemplazar a la que se incorporará al tratado de Versalles y es imposible garantizar que una liga tal pueda ser el factor decisivo en las disputas internacionales.

"La mencionada alianza ítalo-rumano-griega, ofrece un caso típico, pero suponed que Montenegro se oponga a ello, ¿Podría obtener una decisión favorable del consejo en que dominan las grandes potencias? La liga no puede impedir las alianzas que sirven de base para todas las guerras."

D'Annunzio ocupará Sebenico

BELGRADO, noviembre 25 (Agencia Havas) — La situación de los yugoeslavos en la costa del Adriático es intolerable. D'Annunzio irá próximamente con un destacamento de sus fuerzas a Sebenico con el fin de ocuparlo.

Conferencia internacional del trabajo

WASHINGTON, noviembre 25 (U. Press) — Llegaron a ésta los delegados brasileños que tomarán parte en la conferencia internacional del trabajo. Uno de ellos manifestó que el Brasil se opondría a la aplicación de la jornada de ocho horas.

Las operaciones en Rusia

COPENHAGUE, noviembre 25 (U. Press) — Despachos de Reval anuncian que las tropas de Yudenitch en condiciones de poder luchar, pasaron a operar bajo las órdenes del general Toenisson, comandante estoniano, quien las desarmó en Narva. Como se hallan aun numerosas bandas por la región, la situación de las provisiones es muy grave. Numerosos refugiados perecen de hambre y de frío, agregándose a la situación los ataques de los bolshevikis que luchan rudamente en todo el frente de Narva, donde las condiciones son delicadas.

LONDRES, noviembre 25 (United Press) — Un despacho radiotelegráfico de Moscú informa que los rojos están avanzando sobre un frente de sesenta millas desde el golfo de Finlandia hasta el lago Churdskoe, y que la destrucción del ejército de Kolchak continúa. Se dice que el general Denikin capturó tres trenes blindados.

Sobre el secuestro del cónsul norteamericano en Puebla.

NUEVA YORK, noviembre 25 (Agencia Havas) — Telegrafían de Laredo (Estado de Texas) que las noticias recibidas de la capital de Méjico, indican que el gobierno de dicho país, enviará una respuesta provisoria a la nota remitida por el gobierno norteamericano, referente a la detención del agente consular de Estados Unidos en Pueblo, Mr. Jenkins, aplazando la acción final del asunto, hasta tanto el tribunal mejicano haya tomado una decisión al respecto.

Licenciamiento de la clase italiana de 1897

ROMA, noviembre 25 (Agencia Havas) — "L'Idea Nazionale" asegura que es inminente el licenciamiento de la clase del 1897.

Sobre la vigencia del tratado de paz

PARIS, noviembre 25 (United Press) — Debido al rechazo del senado norteamericano, así como también a la partida hacia Berlín de la delegación alemana, sin haberse firmado el protocolo del armisticio, los delegados de la paz no podrán llevar a la práctica el plan que pondría en efectividad al tratado para el 1o. de diciembre.

Los delegados egipcios protestan contra la dominación británica.

PARIS, noviembre 25 (United Press) — Los delegados egipcios a la conferencia de la paz se dirigieron al presidente Wilson protestando contra la dominación inglesa y declarando que el Egipto está determinado a no aceptar tal protectorado.

Continúa la huelga de tipógrafos en París

PARIS, noviembre 25 (Agencia Havas) — El personal en huelga de [illegible] de esta capital [illegible] [illegible] hasta conseguir una completa satisfacción.

Los estudiantes extranjeros en Francia

ARTICULO DE "LA PRESSE DE PARIS"

PARIS, noviembre 25 (Agencia Havas) — "La Presse de París" anuncia que la universidad de esta capital prepara una agradable acogida a los estudiantes extranjeros.

"La facultad, dice, se rejuveneció y los estudiantes procedentes del exterior hallarán además de los servicios de información impulsados por el rector, doctor Lucien Poincaré y dirigidos por el doctor Henri Goy, una enseñanza perfectamente adaptada a sus necesidades en cursos autónomos, encontrando en substancia las nociones principales de derecho francés, público y privado, de nuestro régimen de libertad, de la base de la familia francesa y de una especie de enseñanza secundaria tratada de acuerdo con métodos superiores y que permitirá adquirir en cuatro meses una idea general intelectual, artística y financiera".

Los mejores profesores de la universidad aceptaron resumir sus ciencias en ese curso.

La universidad se preocupó también por el bienestar material del estudiante, como el alojamiento en pensiones honorables.

El rey Víctor Manuel recibe en audiencia al señor Nitti

ROMA, noviembre 25 (Agencia Havas) — Su majestad el rey Víctor Manuel III, recibió en audiencia al Hon. Nitti y al senador Scialoja.

ROMA, noviembre 25 (United Press) — El general Badoglio reemplazará al general Díaz y el general Caviglia al general Badoglio.

SUD AMERICA

URUGUAY

Asamblea tumultuosa. — Demócratas y batllistas. — El entusiasmo de estos últimos.

(De nuestro corresponsal Pennino)

MONTEVIDEO, noviembre 25. — Anoche produjose en el teatro Politeama un escándalo mayúsculo. Realizábase la asamblea política organizada por la Unión Democrática. El teatro estaba lleno predominando los batllistas, los que daban gritos de ¡viva a Batlle! y palabras ofensivas para los demócratas. La palabra de los oradores, entre éstos, el doctor Pablo de María fué ahogada por gritos de rebajen los alquileres, etc.

El doctor De María retiróse sin hablar. Acercóse al escenario, entonces, el señor Eduardo Monteverde quien sólo pudo decirles que eran unos sinvergüenzas. Al terminarse el acto se organizaron en una manifestación, pero cuando la columna estuvo en movimiento surgió una bandera roja y recrudecieron los vivas a Batlle.

Los demócratas tuvieron que separarse para evitar lamentables accidentes los batllistas se dirigieron a "El Día", desde cuyos balcones hablóles el doctor Ghigliani. Toda la prensa censura duramente al batllismo promotor del escándalo. Ayer visitó a monseñor Aragone, el jefe político general Pintos.

Por el ministerio del interior dirigióse ayer una circular a todos los jefes políticos que guarden el mayor orden respecto de los comicios.

MONTEVIDEO, noviembre 25. — Los batllistas continúan con entusiasmo los preparativos para la manifestación nocturna del jueves.

La junta económica administrativa del Salto en sesión de hoy discutirá y será votada una moción por la cual pasaráse una nota a los poderes públicos protestando por el movimiento de fuerzas con motivo de las maniobras militares que allí realizánse y que en vísperas de elecciones perturban y amedrentan a las masas electoras.

BRASIL

(De la Agencia Americana)

Un ex prisionero peruano de Alemania — La reanudación de los viajes de la Mala Real — Campaña agrícola — Vuelo de altura — Devastaciones de la langosta — El viaje del nuncio.

RIO DE JANEIRO, noviembre 25 — Los diarios relatan que a bordo del vapor brasileño Mucury ha venido al Brasil, como tripulante, el ingeniero peruano Enrique Rolland Porras, quien se graduó en la universidad de Berlín y huyó de la capital alemana donde fuera condenado a doce años de trabajos forzados por cuestiones relacionadas con la guerra.

Esperará aquí su conducción al Perú.

—En el vapor Andes fué servido un almuerzo en honor del periodismo, ofrecido por la Mala Real, celebrando la reanudación de los viajes de los vapores de la serie A de esa compañía.

—Se anuncia que la delegación de la producción nacional ya ha distribuído entre los agricultores del Brasil 2.484.557 kilos de semillas y 227.414 kilos de abonos y preparados químicos.

—El teniente Raúl Viera Mello, realizando evoluciones, ha alcanzado la altura de 4.600 metros, que es la más alta anotada aquí.

—La langosta está causando extraordinarios perjuicios a la agricultura.

En varios municipios del estado de Minas Geraes, el acridio se ha asentado y 150 hombres tratan de destruirla en una área superior a cincuenta kilómetros cuadrados.

Los principales perjuicios han sido producidos en los cultivos de algodón.

—Comunicaciones de Matto Grosso, anuncian que el nuncio apostólico monseñor Scapardini, es objeto de festivas demostraciones en las poblaciones de ese estado que está visitando.

2ª. EDICION

CHILE

Misión aeronáutica francesa. — Exportación de vinos — Llegada de un diplomático — Saludo al ministro argentino.

SANTIAGO, noviembre 25. — El ministro de Francia en ésta, tuvo una larga entrevista con el ministro de guerra respecto a la venida de la misión aeronáutica francesa.

—Se inició la exportación de los vinos chilenos a Méjico.

En breve se exportarán igualmente vinos que serán destinados a Colombia y otros países centroamericanos.

—Llegó a Valparaíso el ministro norteamericano en el Brasil, Mr. Morgan, quien esta tarde se embarcará con destino a su patria.

—Una comisión del Círculo de Oficiales Retirados pasó a saludar al ministro argentino señor Noel.

PERU

Adquisición de minas

LIMA, noviembre 25 — Varios capitales norteamericanos han adquirido minas al precio de diez millones de dólares.

BOLIVIA

Extravío de un cablegrama

LA PAZ, noviembre 25 — Un cablegrama expedido por la cancillería y dirigido al ministro boliviano en Lima, no ha llegado a su destino. Se efectúan investigaciones al respecto.

Información local de última hora

EL PRESIDENTE

Hoy no asistió a su despacho el presidente de la república. En su domicilio particular recibió a los ministros y firmó los asuntos [illegible] con [illegible] de la [illegible]

[illegible] Comisión Internacional de Legislación Uniforme

El ministro de hacienda presidirá la delegación argentina

Ha sido postergada para mañana a las 6 p. m., la reunión anunciada para hoy de los miembros que componen la alta comisión internacional de legislación uniforme.

En la reunión mencionada se designarán las personas que compondrán la delegación argentina al congreso financiero de Wáshington y que será presidida por el ministro de hacienda, doctor Salaberry.

Nombramientos de profesores

Por decreto de la fecha el P. E. ha hecho los siguientes nombramientos de profesores en los establecimientos de enseñanza de la provincia de Corrientes:

Colegio nacional, secretario-tesorero al señor Emilio R. Oliver, profesores de ciencias y letras doctores Víctor Benítez, Ricardo Andreu y Francisco A. Benítez.

Escuela normal de profesores, ayudante de educación física y estética, al señor José T. Núñez.

Escuela normal de maestras — Profesora de ciencias y letras a la señora Carmen M. Aguila de Palo.

DIPLOMATICAS

El ministro argentino en el Paraguay—

En la semana próxima se ausentará para la Asunción el plenipotenciario argentino en el paraguay, don Eudoro Vargas Gómez, quien conferenció esta tarde con el ministro de relaciones exteriores respecto a la misión diplomática que va a desempeñar en el país vecino.

El sepelio de los restos del teniente Matienzo

15.000 personas formaban el cortejo

TUCUMAN, noviembre 25 — Como anunció, a las 9.30 partió de la casa de gobierno el cortejo fúnebre con los restos del aviador Matienzo, para el cementerio del Oeste.

Jamás Tucumán presenció una tan imponente manifestación de duelo.

Durante la noche y la mañana de hoy, calcúlase que desfilaron más de 20.000 personas por la capilla ardiente.

El cortejo encabezábanlo los boy scout y exploradores de Don Bosco y el escuadrón de seguridad, seguíanle la carroza fúnebre totalmente cubierta de flores custodiando el cadáver, las fuerzas militares del 5.o de ingenieros y bomberos.

La columna popular encabezada por las autoridades civiles y militares, el cuerpo consular y representantes de asociaciones delegados seguían a pie.

En el cementerio esperaban formadas las tropas de la 5.a región y de la provincia. Inició su discurso el representante del poder ejecutivo doctor Enrique Carranza siguiéndole los oradores en el orden que comuniqué anoche. Calcúlase formaban el cortejo más de 15.000 personas.

Suspensión del raid a Rosario

El fuerte viento impidió la partida [illegible]

[illegible] raid que ha quedado [illegible] causa del fuerte viento [illegible] hacía imposible la realización de este vuelo.

Nuestros corresponsales en Rosario nos informan que la población de esa ciudad preparaba numerosos agasajos, esperando la llegada de los pilotos franceses para hacerlos objeto de una simpática demostración de aprecio.

Posiblemente, y si el tiempo no lo impide, este raid se efectuará mañana a primera hora.

Gobernación de La Pampa

Con motivo de un incidente ocurrido en Santa Rosa entre el gobernador interino de La Pampa y el jefe de policía, el ministerio del interior ha enviado al asesor letrado de territorios nacionales, doctor J. Ruiz Moreno, para practicar una amplia investigación del hecho a fin de deslindar responsabilidades e informar al ministerio acerca del incidente de referencia.

Con el fin de facilitar la misión del doctor Moreno, se le ha facultado para asumir el mando del territorio y adoptar las medidas que considere convenientes al mejor desempeño de aquélla.

El doctor Ruiz Moreno lleva como secretario al señor Ciurano, de la dirección de territorios nacionales.

El Dr. E. T. Susini

Viaje de estudio

El P. E. nacional ha comisionado al médico de la sanidad del ejército doctor Enrique Telemaco Susini, para que practique en las clínicas de Inglaterra, Francia y Alemania, estudios de otorinolaringología.

Los estudios en cuestión van a relacionarse directamente con las enfermedades del oído, nariz y garganta producidas en los soldados por efecto del estampido de los cañones y gases de bombas explosivas.

El doctor Susini, que es un distinguido e inteligente facultativo, permanecerá alrededor de cuatro meses en Europa y partirá de ésta a bordo del Reina Victoria Eugenia.

La sanidad militar chilena

ENVIO DE UN DELEGADO PARA ESTUDIAR LOS ESTABLECIMIENTOS SANITARIOS ARGENTINOS

Una entrevista con el cirujano del ejército de Chile Dr. Manuel T. [illegible]

Se encuentra en Buenos Aires, donde ha venido en una alta misión sanitaria, el doctor Manuel Torres Boonen, una de las figuras más distinguidas del mundo científico de Chile.

Cirujano 1o. del ejército del vecino país, médico del Hospital [illegible] del Salvador, y [illegible] cuerpo de médicos de la [illegible] de seguros "La Previsora", el doctor Torres Boonen es uno de esos facultativos de múltiple actividad que [illegible] todas sus facultades y [illegible] al servicio de la humanidad.

—Enviado por el gobierno con el objeto de que estudie nuestros establecimientos sanitarios, realiza en los actuales momentos una importante [illegible]

[illegible] de noviembre de 1919

[illegible]

[illegible] consejo escolar 18 de la capital.

Sesión del senado

Homenaje al teniente aviador Matienzo

LAS SENADURIAS POR SAN LUIS

SESION SECRETA

Con la presencia de veinte senadores, se inició la sesión de esta tarde bajo la presidencia del señor Villanueva en la cámara alta.

A las 4 p. m. la presidencia declaró abierta la sesión, dándose lectura del acta anterior la que fué aprobada.

En seguida la secretaría informó de los asuntos entrados que se destinan a estudio de comisión.

Figuran entre ellos los diplomas y antecedentes de los nuevos senadores electos por Mendoza y Tucumán señores Telesaire y Aybar Augier, respectivamente.

—Terminada la lectura de éstos, el señor Esteves pidió la palabra diciendo que como representante de Tucumán y como argentino, quería pedir un acto de adhesión de la honorable cámara al homenaje que las provincias de Mendoza, Córdoba y Tucumán han tributado al aviador Matienzo, caído después de realizar la hazaña heroica de cruzar los Andes en las condiciones de todos conocida. Así es que invocando este sentimiento que debe existir unánime en todos los representantes que se sientan en la cámara, pide al señor presidente que invite al senado a ponerse de pie en homenaje a la memoria del aviador Matienzo.

La presidencia invita al senado a así hacerlo.

La cámara se pone de pie, así como el público que asiste a las galerías.

Las senadurías por San Luis—

Solicita nuevamente el señor Esteves [illegible] de la palabra, manifestando que como forma parte de la comisión [illegible]

[illegible]

[illegible] de un momento a otro concurrirá a la cámara según las últimas informaciones.

Propone el señor Roca en razón de que no es posible retardar la incorporación de sus miembros, manteniendo al senado en situaciones difíciles para realizar sus sesiones, que se señale un término fijo para que se realicen las diligencias indicadas por el senador Torino y decretadas por el senado, ya que el señor Torino se encuentra en condiciones de concurrir a la comisión de poderes.

La indicación es aprobada, fijándose como fecha para el pronunciamiento el 20 de diciembre próximo.

En seguida se levantó la sesión pública.

El nuevo intendente—

En la sesión secreta realizada en seguida se dió entrada al pliego del P. E. proponiendo al señor José Luis Cantilo para intendente municipal de la capital.

Como es de práctica, este asunto pasa a estudio de la comisión de acuerdos para ser tratado en la segunda sesión que la cámara realice.

—También tuvo entrada un pliego del Ejecutivo proponiendo para el juzgado letrado del territorio del Chubut al doctor Borelli.

Sesión en diputados

Homenaje a la memoria del Dr. Francisco P. Moreno

El crédito para la venta de la cosecha

Comienza a tratarse el asunto

Concurrencia de los ministros de hacienda y relaciones exteriores y culto.

Fué menester llamar hasta las 4 y 15 de la tarde al recinto de la cámara de diputados, para conseguir el número necesario para el "quorum". Recién a esa hora estaban presentes justamente los señores diputados que se necesitan para poder sesionar.

Preside el señor Goyeneche.

Entre los asuntos entrados de que se da cuenta figuraban varios pedidos de licencia que como es de práctica se trataron sobre tablas.

Pregunta el doctor Justo cuántas licencias han sido acordadas y cuántas vacantes hay en la cámara. Contesta informando la secretaría de que hasta la fecha gozan de ella 14 señores diputados y que las vacantes suman 10, lo que resta a la cámara 24 bancas.

Las nuevas licencias concedidas fueron las siguientes: a los señores Leguizamón y Villarroel por 3 sesiones; al señor Robín Castro por el tiempo que dure su enfermedad; al señor Quirós por 15 sesiones y al señor de Irinado por 4. Todas ellas con goce de dieta.

—A moción del señor Melo la cámara se pone de pie rindiendo homenaje a la memoria del señor Francisco P. Moreno, recientemente fallecido. Hace una ligera referencia a la actuación pública cumplida por el extinto.

Se agrega al homenaje una acta de condolencia a la familia, en nombre de la cámara, propuesta por el señor Araya.

Mociones de preferencia—

El señor Dickmann mociona para que se continúe con la discusión del presupuesto.

Se opone el señor Vergara, recordando que tiene ya preferencia acordada, el negociado de la venta de la cosecha, cuya importancia no se puede negar. Reclama prelación para este asunto. Apoya esta indicación el señor Maldana, quien hace indicación al mismo tiempo de pasarse a un cuarto intermedio prudencial a la espera de la concurrencia de los señores ministros; en el caso de que éstos no llegaran se podría continuar con la discusión del presupuesto.

El señor Rodríguez (A.) niega que sea de urgencia la sanción del préstamo a los aliados y declara que está dispuesto a demostrar que los que reclaman tal negociado son simples especuladores. Agrega todavía que está dispuesto a plantear una pregunta previa al ministro de relaciones exteriores que ha de significar una revelación sensacional.

Le interrumpe el señor Avellaneda (M. A.) miembro informante de la comisión de hacienda, expresando su extrañeza ante esta manifestación. No cree que el señor Rodríguez (A.) tenga nada sensacional que decir [illegible] hablar a la comisión de hacienda de la cual no forma [illegible]

[illegible]

[illegible] se pase en consecuencia a la orden del día.

La comisión de hacienda ha expedido, como se sabe, dos despachos respecto al crédito a acordarse a las naciones que deseen adquirir productos del país; el de mayoría firmado por los señores Ferrarotti, Iriondo y Zalazar, le acuerdan a los gobiernos de Francia, Inglaterra e Italia, en conjunto y solidariamente, hasta la suma de 200 millones de pesos oro e veinticuatro meses de plazo y a un interés anual del 5 1/4 por ciento liquidado trimestralmente. La minoría, formada por los señores Avellaneda (M. A.) y Martínez Zuviría, autoriza al P. E. a celebrar convenciones concediendo préstamos en dinero por intermedio del Banco de la Nación Argentina a los gobiernos extranjeros que lo soliciten bajo determinadas condiciones.

—Informa el despacho de la mayoría el señor Ferrarotti, quien explica la diferencia de los despachos de la comisión y alude a sus antecedentes. Hace alusión a las gestiones que vienen realizando respetables instituciones del país y aún intermediarios que representan intereses de importancia. Alude a la capacidad financiera del Banco de la Nación por cuyo resorte la operación se llevaría a cabo. Cita que hay en el país un saldo exportable de cereales de 2.857.000 toneladas, según las últimas cifras que tiene en su poder. Se calcula además que en el año próximo la nueva cosecha ofrecerá un excedente de unas 3.500.000 toneladas. Esta elevada suma de productos nacionales que debe negociarse, induce a buscar el medio para hacerlo. Es menester dedicar al asunto todo el interés que merece.

—Por el despacho de la minoría habla en seguida el señor Avellaneda (M. A.), quien cita los antecedentes que se relacionan con la cuestión en debate, así como con la labor desplegada por la comisión de hacienda al proceder a su estudio, con la reclamación de fuertes organismos de nuestra producción nacional y con la colaboración de autoridades financieras y de los representantes de la prensa nacional.

Bajo su aspecto económico se ha proyectado una ley que al acordar el préstamo, limita su alcance. Se deja a un lado los productos agropecuarios. Da los datos estadísticos de la carne argentina importada, que representa del 32 al 40 por ciento de la importación mundial.

En ese momento llegan y ocupan sus bancas en el recinto los ministros de hacienda doctor Salaberry y de relaciones exteriores y culto doctor Pueyrredón.

—Continúa el orador refiriéndose al producido de la lana, y a su saldo exportable.

El gobierno adeuda al Banco de la Nación 405 millones de pesos, dato que no se conocía por no haberse distribuído todavía la memoria del ministro de hacienda.

Enumera las cifras con que contribuyó [illegible] préstamo anterior los [illegible] al gobierno; prefería [illegible] fuera la nación la que [illegible] negociado con sus propios medios [illegible] acción dispersa y poco adecuada que caracteriza toda nuestra [illegible] ha preocupado ya al congreso. La solución del problema [illegible] en la fijación de un régimen [illegible] tienda al debido perfeccionamiento de nuestras instituciones [illegible] y monetarias.

La legislación debe regular, vigilar [illegible] todos los fenómenos de importancia fundamental en el orden nacional.

[illegible] a la misión con garantía [illegible] al injustificado temor emisionista.

[illegible] historia retrospectiva de la emisión [illegible] el país sosteniendo que es política aceptada. Sobre lo que dice [illegible] en contra de la emisión [illegible] pero entiende [illegible] constituyen un recurso [illegible] también constitucional que no debe proscribirse en absoluto.

Recuerda que la ley de conversión se propuso conseguir y consiguió tres finalidades: dar estabilidad a la moneda, evitar la especulación y [illegible] el bienestar general afianzando el crédito.

Después de estudiar esa ley con conciencia [illegible] que el P. E. que la prestó [illegible] el congreso que la sancionó [illegible] a la emisión han depositado [illegible] tributo de soberanía. Se ha [illegible] a nuestra moneda, se ha [illegible] afianzándose el crédito [illegible] el capital extranjero [illegible] en el país [illegible] nuestro comercio [illegible] interrogante [illegible]

[illegible] nuestro país [illegible] unidad monetaria [illegible]

Rechaza la idea de una emisión inmediata; hay que aprovechar de nuestro oro y abrir la caja de conversión.

Continúa la sesión.

Mundo comercial

EXTERIOR

MAIZ

CHICAGO, noviembre 25. — Para cotizaciones en diciembre: apertura 132 1/2; intermedia, 132 3/8; clausura, 131 5/8.

Para entregas a efectuar en mayo, fueron anotadas estas cotizaciones: apertura, 126 1/4; intermedia, 127; clausura anterior, 125 7/8.

LINO

DULUTH, noviembre 25. — Aquí fué negociado hoy mismo el lino a entregar en noviembre, a precios: apertura, [illegible]; intermedia, [illegible]; clausura anterior, [illegible]

[illegible]

MERCADO [illegible]

Las diferencias [illegible] en los centros de negocios de cereales de esta plaza son las que se expresan a continuación:

Operaciones de apertura

Chicago:		
Maíz diciembre		3/8
Maíz mayo		1 1/8
Duluth:		
Lino noviembre		s/c.
Lino diciembre		s/c.

Operaciones de intermedia

Chicago:		
Maíz diciembre	—	1 1/8
Maíz mayo	—	1 3/4
Duluth:		
Lino noviembre	—	5
Lino diciembre	—	6

MERCADO COMERCIAL DE LONDRES

LONDRES, noviembre 25. — Las cotizaciones obtenidas hoy por los diversos valores realizados en la Bolsa de Comercio de ésta, son las siguientes:

Tipo de descuento del Ban-	
Cons. británicos, 1 1/2 o/o	57 1/8
Empréstito nacional 1897, 4 o/o, ley 3378, a	70.—
Emp. Arg. de Obras Públicas, 1880, 5 o/o	92.—
Emp. Arg. de Conversión de 1889, de 4 1/2 o/o	8.—
Emp. Arg. Interno de 1909, 5 o/o	94.—
Provincia de Buenos Aires, 3 1/2 o/o oro, 1896, a	50.—

BOLSA DE PARIS

PARIS, noviembre 25—

Renta francesa, de 3 o/o	71.70
Id. id de 4 o/o (1917) a	60.30
Id id de 3 o/o (1918) a	71.35
Id id de 5 o/o, a	87.80

INTERIOR

BOLSA DE COMERCIO

Segunda rueda

Cédula hipotecaria argentina, de 6 o/o, antigua emisión, al contado: 10.500 a 92.80.

Id de 6 o/o, 5a. serie, al contado: 2.800 a 93.50.

Id de 6 o/o, 6a. serie, al contado: 199.000 a 93, 2.100 a 92.

Id serie K. para diciembre 31: 20.000 a 83.

Certificados municipales de 7 o/o, al contado: 19.000 a 93.

Caminos afirmados de la provincia de Buenos Aires, para enero 30: 16.000 a 62.

Cédula argentina de 6 o/o, 3a. serie, al contado: 9.000 a 90.90.

Id de 6 o/o, 3a. serie, al contado: 12.000 a 91.

Banco de Italia, al contado: 150 a 105.

Banco de Italia, al contado: 150 a 105.

Puerto San Nicolás, par fin de mes 300 a 20.80.

DEMANDA Y OFERTA DE TITULOS

En compra: Destilería, bodegas y viñedos El Globo, Banco Mercantil del Paraguay, Banco Argentino Uruguayo.

En venta: Mercado Central de Frutos, Ganadera y Forestal de Resistencia, Azucarera Tucumana, Bis[illegible]

CAMARA GREMIAL DE CEREALES

Trigo: clase barletta, a $ 15; id clase de pan, a 14.70; id Blanda, a $ 14.50.

Avena: base 47 kilos, a [illegible]

Lino: base 4 o/o, a [illegible]

Maíz: clase amarillo, a [illegible]

PRECIO DE AJUSTE DE BUENOS AIRES

Trigo: entrega en dársena, noviembre, a 14.70; en diciembre, 14.70; en enero, 14.70; en [illegible] a 14.70; id disponible, a 14.70.

Maíz: entrega sobre dársena noviembre, a $ 6.70; en diciembre a 6.70; en enero, a 6.80; id disponible a 6.70.

Lino: entregado en dársena noviembre, a 31; en diciembre 25.05; en enero, a 24.15; en febrero a 24.10; id disponible a [illegible]

Avena: entrega en dársena noviembre, a $ 7; en diciembre 7; en enero, a 7; id disponible 7.

MERCADO DE CEREALES A TERMINO DE BUENOS AIRES

Segunda rueda

Entregas sobre dársena:

Trigo: para febrero, 400 toneladas a 14.45; 400 id. a 14.[illegible]

Maíz: para enero, 400 toneladas a 7.35.

Lino: para febrero, 300 toneladas a 24.

MERCADO DE CEREALES A TERMINO DE ROSARIO

Primera rueda

Trigo: para diciembre, 200 toneladas a 14.30; 800 id. a 1[illegible]; para febrero, 4.200 a 14.60[illegible]

Maíz: para diciembre, 200 toneladas a 6.85; para enero, 1.000 [illegible] a 7.

BOLSA DE CEREALES DE ROSARIO

Trigo: número 1, a $ 14; número 2, a 13.40.

Lino: a $ 29.

Maíz: número 1, a $ 6.35; número 2, a 6.35.

ENTRADA DE CEREALES

Once: Trigo 34.193 bolsas, triguillo 863, maíz 12.655, lino 216, [illegible] 34, avena 3155, cebada 1227, [illegible]dilla 390, alfalfa 22, porotos [illegible], alpiste 173.

I. Brian: Trigo 5321 bolsas, [illegible] 700, avena 2944.

Sola: Trigo 2952 bolsas, maíz [illegible] avena 951.

Buenos Aires: Trigo 6040 bolsas, triguillo 15, maíz 1086, lino [illegible], nabo 361, avena 1845.

Riachuelo: Trigo 358 bolsas, [illegible] 612.

Rural: Trigo 309 bolsas, triguillo 41, maíz 555, lino 83, nabo 41, alpiste 250.

Palermo: Trigo 3077 kilos, [illegible] 2488, lino 317, nabo 8, avena [illegible], cebada 23, cebadilla 424.

Retiro: Trigo 2729 bolsas, [illegible] 473, lino 111, nabo 269, alpiste [illegible]

Colegiales: Trigo 960 bolsas.

Central Córdoba: Maíz 510 bolsas.

Puerto: Trigo 10.473 bolsas, [illegible] 3465.

[illegible]

[illegible]

Salaberry y Bercetche

Liquidación de 5000 vacunos

[illegible]

2000 vacunos y 10.000 [illegible]

[illegible]

Nota: Se fletará [illegible] — Salaberry y Bercetche.

En la escuela "Nicolás Avellaneda"

El festival de esta tarde

Con asistencia del ministro de instrucción pública, doctor Salinas, y presidente del consejo nacional de educación, doctor Gallardo, se realizó esta tarde en el local de la escuela Nicolás Avellaneda una interesante fiesta con motivo de la [illegible] inaugurarse una [illegible] auxilios y consultorio [illegible] para el servicio de los [illegible]

[illegible] es debida [illegible] del consejo escolar que preside el [illegible] Montagne, secundado por el secretario [illegible] y demás miembros. [illegible] que estuvo a cargo [illegible] de la escuela, fué [illegible] desempeñado en todas sus partes, poniendo de relieve la inteligente dirección de la profesora de música señora Elena D. de Carrozzi. Después de la fiesta, que resultó todo un éxito, en uno de los salones de la escuela fué servido un lunch.

Entre la concurrencia vimos, además de los citados, al doctor Nicolás Avellaneda y señora y numerosos inspectores, directores de escuela y maestros del distrito.

El ministro de instrucción pública doctor Salinas, presidente del Consejo Nacional de Educación doctor Gallardo, y una parte de la concurrencia

SANIDAD

Han pasado:

Al arsenal J. M. Rojas, el cirujano de cuerpo doctor Alejandro Olivera; al arsenal San Lorenzo, el doctor Pedro A. Ojeda.

GANADO DEL EJERCITO

Dictóse una resolución facultando a los comandos de división, unidades e institutos a buscar cerca de las guarniciones respectivas, campos de pastoreo, para el ganado del ejército, cuando así se ordene.

CONGRESO

El crédito para la venta de la cosecha—

El diputado Vergara que tomará parte en el debate propondrá en particular la sanción de un nuevo proyecto de ley que autorice al P. E. para abrir, por intermedio del crédito público y del Banco de la Nación Argentina, a favor de los países extranjeros en relaciones diplomáticas con la República Argentina, el crédito necesario a cada uno de los países que lo solicitare, hasta la suma total de 300 millones de pesos oro sellado, para la adquisición de cereales, cueros y lanas, todo de conformidad con las estipulaciones que, de común acuerdo, llegaren a determinar las altas partes contratantes a los efectos de los respectivos préstamos que se otorgaren.

Los préstamos se harán al 6 o/o de interés y 1 o/o de derecho anual [illegible] y su amortización se verificará mensual o trimestralmente.

[illegible] aquéllos estén completamente extinguidos, reditúarán 6 o/o de interés más 2 o/o de derecho anuales.

En cuanto a la financiación se determina que todos los pagos se verificarán, sin excepción alguna, por medio de un sistema de certificados creados por el crédito público de la nación y el Banco de la Nación Argentina, descontables en el mismo Banco o en sus sucursales. Se entregarán a los efectos de cancelar las compras hechas.

El P. E. queda autorizado a emitir una emisión de obligaciones con fuerza circulatoria para toda clase de pagos. La emisión se hará al portador en tipos de 10, 50, 100 y 1000 pesos moneda nacional. Los descuentos se verificarán a la par—sin recargo para el portador—con la opción que tiene el Banco de la Nación de determinar la proporción del pago, en obligaciones o billetes. Las obligaciones en circulación se retirarán mensual o trimestralmente por el equivalente del importe amortizado.

Además de este importe el Banco de la Nación, destinará, si fuera necesario, a los efectos del retiro de las obligaciones, el 50 o/o del impuesto a la exportación; el adicional íntegro a dicho impuesto que se fija en un peso por cada tonelada de lana o cueros; los intereses que obtenga el Banco de la Nación, como consecuencia de este negociado y los recursos que disponga esta institución, mensual o trimestralmente, sin afectar sus reservas y depósitos normales.

Una vez que los gobiernos prestatarios hayan abonado sus saldos deudores al Banco de la Nación, acreditará el P. E. todo lo que éste le haya depositado.

Se fija por último las estipulaciones que deberán contenerse en los contratos.

GUERRA Y MARINA

MANIOBRAS DE LA 2a. DIVISION

El 6 de infantería

A las 4.30 a. m. salió hoy de Mercedes, su acantonamiento, para Luján, el regimiento 6 de infantería. Las fuerzas llegaron a Olivera a las 8.30, después de una marcha un tanto dificultosa a causa de la lluvia.

El espíritu de la tropa es excelente, habiendo hecho alto en Jáuregui para almorzar.

Comanda el cuerpo el teniente coronel Oro, dirigiendo la marcha el jefe de la brigada, coronel Serrato.

CORONEL BENJAMIN BAIGORRIA

Procedente de Córdoba ha llegado a esta capital el coronel Benjamín Baigorria.

EL 2 DE ARTILLERIA

Terminadas sus maniobras, pasado mañana se dirigirá de Luján a Campo de Mayo el regimiento 2 de artillería.

Las fuerzas de esta unidad, al mando del teniente coronel Arturo Núñez, han permanecido en las cercanías de aquella localidad durante dos meses.

PERSONAL CIVIL DE MARINA

Firmóse un decreto ascendiendo a la jerarquía de auxiliar de primera al meritorio empleado del ministerio de marina, señor Juan Carlos Dubois, que ha pasado como contador al Centro Naval y Museo Naval.

SUPLEMENTO DEL 10 o/o

En la lista de jefes y oficiales que han cumplido el tiempo de antigüedad y que les corresponde la bonificación del 10 o/o de sus haberes, figuran los siguientes:

Tenientes coroneles Manuel Regalado, José M. Salinas, Pedro E. Quiroga, Filemón Veras, Fortunato Valotta, mayores Angel S. Falco, Calixto García, Juan J. Jáuregui y Luis M. Pessa.

LIBRETAS DE TIRO

Se ha firmado un decreto prorrogando hasta el día antes del próximo sorteo de la clase de 1900, la fecha de presentación de libretas de tiro a los alumnos del colegio militar y escuela superior de comercio de Bahía Blanca, que tengan solicitud presentada para hacer el servicio como aspirantes a oficiales de reserva desde el 22 de enero de 1921 hasta el 31 de marzo del mismo, por haber estado clausurado el polígono de aquel lugar.

Notas policiales

ACCIDENTE DEL TRABAJO

Muerte de un obrero

Hoy a las 9 y 30 de la mañana, en jurisdicción de la sección 22a. de policía, ocurrió un accidente fatal del que resultó víctima un obrero empleado en el puerto en momentos en que desempeñaba su tarea.

En circunstancias en que el peón, que se supone sea Evaristo Fernández, trabajaba en la cabecera del dique 3, sudeste; al intentar mover un vagón cargado con mercaderías destinadas al molino Río de La Plata, resbaló cayendo al pavimento, y al pretender incorporarse del suelo fué apretado por los paragolpes de ese y otro vagón que venía a juntarse con ese en que trabajaba éste.

A consecuencia de haber sido apretado en la cabeza, el mencionado obrero falleció instantáneamente.

Intervino en el hecho la sección 22a., quien se hizo cargo del cadáver y dió intervención del hecho al juez de instrucción doctor Oro.

ATENTADO CONTRA LA AUTORIDAD

Sujeto que dispara dos tiros a un agente

En circunstancias que el agente de la sección 36 de policía señor Florencio Galán, intentó detener al sujeto de malos antecedentes Julio Adamino (a) "El trompa chico", éste se resistió y desfundando un revólver que llevaba en la cintura hizo dos disparos contra el citado agente, sin lograr herirlo, dándose luego a la fuga. El agente, a fin de intimidarlo, hizo un disparo al aire, pero ya aquél había desaparecido, por lo cual la mencionada sección activa las pesquisas tendientes a la detención del mismo.

ACCIDENTE DE TRAFICO

En la intersección de las calles Directorio y Hortiguera, al pretender la mujer Rosa E. de Prestinina cruzar la calzada fué atropellada por un carro de lechero cuyo conductor logró fugar en el primer momento, produciéndole una lesión sin importancia en la mano izquierda. Intervino la sección 23 de policía.

PASES DEL PERSONAL

En la jefatura de policía dictáronse hoy los siguientes pases de personal:

El auxiliar Miguel García Izquierdo pasó a la sección 32a de policía, y el auxiliar Ovidio Bertillier, a la sección 42a. de policía.

PALACIO DE JUSTICIA

DIVORCIO DECRETADO

El juez de lo civil, doctor Matías Mackinlay Zapiola, por la secretaría Marín, falló hoy el juicio por divorcio que entabló con F. L. contra doña M. P. de L.

La setencia hace lugar a la demanda y en consecuencia decreta el divorcio de los cónyuges por culpa de la esposa.

CAUSAS CRIMINALES

El juez del crimen, doctor F. Ramos Mejía, falló hoy el proceso por hurto seguido contra Alejandro Camerano, argentino, de 42 años, comerciante; Antonio Fossaseca, argentino, de 26 años, chauffeur, y Raúl de la Vega, argentino, de 27 años, casado, mecánico. Condena al primero a un año de arresto y a los otros a nueve meses de igual pena a cada uno.

—Dictaminó hoy el fiscal, doctor Ortega, en la causa seguida contra César Guarieri, argentino, de 18 años de edad, empleado, y Emilio Saíd, árabe, de 40 años, casado, comerciante, por hurto el primero y encubrimiento del mismo delito al segundo. Solicita dos años de penitenciaría y seis meses de arresto para cada uno, respectivamente.

—El fiscal, doctor Valdez, pidió hoy dos años de penitenciaría para Alí Paz, árabe, de 22 años, soltero, jornalero, procesado por hurto.

[illegible]

Jubilaciones ordinarias

Por el ministerio de hacienda se acordó jubilación ordinaria a las siguientes personas:

Don Manuel Moreno, oficial inspector de la policía de la capital; don Agustín Fernando Candioti, empleado de la dirección general de correos y telégrafos; don José Alfredo Moreno, cabo de policía de la capital; don Miguel Guiri, empleado de la dirección general de correos y telégrafos; don Francisco Pedro Vivas, empleado del ministerio de agricultura; doña Juana Isabel Mesa, maestra de grado y profesora de la escuela normal de Corrientes; doña Nieves Jordán, maestra del jardín de infantes y profesora de la escuela normal de profesoras de la capital; don José Esteban Tello, juez federal de Concepción del Uruguay; don Silverio Sotelo, agente de policía de la capital; don Enrique Leopoldo Alejandro Bardout, empleado del Banco de la Nación Argentina; don Pedro Vicente Isidro Caraffa, secretario del Museo Histórico Nacional; don Agustín Serapio Silva, empleado del Banco de la Nación Argentina; don Ezequiel Feliz de las Dolores Garzón, profesor de la Universidad, colegio nacional y escuela normal de profesores de Córdoba; doña Gertrudis Felicitas [illegible] Lagomarsino de Podestá, maestra de 1a. categoría de la escuela No. 2 del consejo escolar No. 4; doña [illegible] Castro Boedo, maestra de 1a. categoría de la escuela 12 del consejo escolar 10; don Federico [illegible], empleado de la aduana de la capital; doña Mercedes Julia Figueroa López, profesora de la escuela normal de profesoras de Tucumán; don Patricio Ruffino, subcomisario de la policía de la capital; don Vicente Gómez de la Vega, empleado de la dirección general de correos y [illegible]

Ferrocarriles del Estado

Estado semanal del tráfico y total de productos, desde el 1.o de enero hasta el 22 de noviembre de 1919, comparado con el correspondiente período del año anterior.

F. C.	TRAFICO DE LA SEMANA Año actual	Año anterior	Aumento	TOTAL DE PRODUCTOS HASTA LA FECHA Año actual	Año anterior	Aumento
Central Norte Argentino	567.827	536.208	31.619	23.937.476	23.296.349	641.129

[illegible] a $ 21. [illegible] 1700 [illegible] 10.000 [illegible] al contado: [illegible] para diciembre [illegible] al contado: 30 a [illegible]

[illegible] CENTRAL DE FRUTOS

[illegible] de hoy

[illegible] fina, 10.000 kilos a [illegible] 4.000 id a 22, [illegible] 23.000 id a 21, [illegible] mediana: 3.000 kilos [illegible] id a 24, 13.000 id [illegible] a 21, 2.000 id a [illegible]: 16.000 kilos a [illegible] 22, 3.000 id a 20, [illegible] 8.000 id a 18, 3.000 [illegible] gruesa: 3.000 kilos a [illegible] id a 16.50, 15.000 id [illegible]: 64.400 kilos a $ 16, [illegible] 15.70, 52.000 id a [illegible] id a 15.10, 45.000 id [illegible] 14.50, 20.000 id [illegible] a 13.50, 10.000 id [illegible] a 12, 5.000 id a 11. [illegible] 2.000 kilos a $ 31.50, [illegible] 28.50, 4.000 id a 20.50. [illegible] Chubut: 4.000 kilos a pesos [illegible] Chubut: 15.000 kilos a [illegible] Chubut: 5.000 kilos a [illegible] segunda esquila, cruza [illegible] kilos a $ 17.50. [illegible] 1.000 kilos a $ 16, [illegible] 13.000 id a 14.50, [illegible] 1.000 id a 13. [illegible] esquila, mediana y gruesa [illegible] kilos a $ 14.50, 20.000 [illegible] id a 13.50, 10.000 id a 11, [illegible] estación, consumo: [illegible] 1.55, 1.000 id a 1.50, [illegible] 1.40, [illegible] id a 1.30, 700 [illegible] 1.10, 200 id a 1. [illegible] 400 kilos a $ 1.35, 1.000 [illegible] a 1.25, 6.500 a 1.20, [illegible] 1.15, 3.000 id a 1.10, [illegible] id a 0.90, 2.800 [illegible]: 10.000 kilos a $ 1.90, [illegible] Cruz: 10.000 kilos a pe[illegible] [illegible]: 1.000 kilos a $ 1.60. [illegible] salado, consumo: 1.500 [illegible]

kilos a $ 0.70, 1.80, id a 0.65, 2.000 id a 0.60.

Desecho: 1.000 kilos a $ 0.50, 2.200 id a 0.45, 3.000 id a 0.40.

Borregos: 500 kilos a $ 0.85, 400 id a 0.80.

Cueros vacunos: 150 cueros a pesos 20.50, 200 id a 20, 400 id a 19.50, 450 id a 19, 350 id a 18.50, 300 id a 18, 200 id a 17, 150 id a 16.

De Entre Ríos, becerros: 1.100 cueros a 10.40 $ oro.

Becerros: 300 cueros a $ 26, 450 id a 25, 200 id a 24.

Nonatos: 280 cueros a $ 26, 500 id a 22, 300 id a 21.

Potros: 50 cueros a $ 13, 80 id a 12.50, 150 id a 12, 50 id a 11.50, 20 id a 11.

Salados: 20 cueros a $ 18.

Cerdas: 300 kilos a $ 11.50, 700 id a 11.20, 800 id a 11, 500 id a 10.80, 1.800 id a 10.50, 1.300 id a 10.20, 900 id a 10, 500 id a 9.50, 300 id a 9, 200 id a 8.

Corderitos: 240 docenas a $ 3.50, 100 id a 3.4, 220 id a 3.30.

Liebres: 200 cueros a $ 0.92, 500 id a 0.90, 500 id a 0.88, 400 id a 0.85, 600 id a 0.82, 200 id a 0.80.

Zorros: 5 cueros a $ 3.50, 70 id a 2.50, 20 id a 2.

Zorrinos: 20 cueros a $ 1.50, 100 id a 1.

Lana: entrada, 511.805 kilos; id salida, 459.315 kilos. Entrada, total 30.309.020 kilos. Existencia, kilos 20.517.708.

MERCADO DE PATATAS

Estación Casa Amarilla

Hoy no hubo entrada.

En Retiro, 11.573 bolsas de patatas; en Colegiales, 814.

Precios de venta

Patata nueva francesa, de 0.30 a 1 $; id id bocha, de 0.70 a 1.10; id id alemana, de 0.30 a 0.45, los 10 kilos.

MERCADO DE PASTO

Estación Caballito

Han entrado hoy a este mercado 597 fardos grandes de pasto y 3376 chicos.

Rural, 265 chicos y 76 grandes.

Palermo, 306 fardos grandes.

Colegiales, 1680 fardos chicos.

Federico Lacroze, 300 fardos chicos y 72 grandes.

Buenos Aires, 50 fardos grandes.

Precios de venta

Pasto alfalfa, fardos grandes, de $ 14 a 64; id id chicos, de 13 a 52; id mezcla, fardos grandes, de 13 a 50, los 1000 kilos.

[illegible] EDICION

25 DE NOVIEMBRE DE 1919

UN CONCEPTO DE GOBIERNO

“Pienso que V. E. debe desechar todo temor de un movimiento armado en la forma que indica. La cultura y eminencia que ha alcanzado la nación, hace ya inconcebible actos semejantes [illegible] gobierno legalmente constituído. [illegible] la solución de [illegible] sociales de cualquier orden no se halla jamás en las medidas de violencia”.

(Telegrama del ministro del interior al gobernador de Córdoba).

En esas breves palabras en que el gobierno nacional sintetiza su respuesta al telegrama del gobernador de Córdoba, se encierra todo un concepto de gobierno moderno.

La lógica convicción que, en una situación de gobierno de claro origen popular, expresión de comicios libres, el ministro del interior rechaza la hipótesis remota de que haya estallido revolucionario promovido por intereses políticos, al margen del complicado momento porque atraviesa esa provincia.

Como se afirma en el párrafo reproducido, debe descartarse todo temor de movimiento armado. El pueblo cordobés, cuya opinión está dividida en diversos matices, ha dado ejemplares batallas comiciales y los partidos han acatado el fallo de las mayorías en orden y en paz.

Con ello se ha realizado una intensa aspiración democrática, que no podrían malograr ni las pasiones [illegible] el error político. Los [illegible] tendencias progresistas [illegible] peligros de revolución [illegible] cuando están extinguidas [illegible] que las provocan.

Ahora el gobierno nacional se permite una insinuación, acertada que va como idea de colaboración en el gobierno de un agente federal. Es la que se refiere a la solución de los conflictos obreros, a las agitaciones de carácter social, como la que padece Córdoba en estos momentos.

Causas profundas y complejas, vienen desde muy lejos y se animan por razones muy recientes. Factores económicos y morales, propios, aquellos de las necesidades sociales y estos de la misma civilización actual, lo promueven. Se impone como un deber de gobierno encararlos con serenidad y altura sin embanderarse desde luego en ninguno de los bandos en lucha. Se resuelven siempre en un principio de armonía, que ha de imponerlo, naturalmente el gobierno, ceñido a reglas de derecho y hasta más allá del derecho mismo, cuando se reclama el imperativo de principios humanitarios.

La represión violenta — larga es la experiencia universal que lo comprueba — es un medio que ha caído en desuso por bárbaro y por inútil. No resuelve nada y complica todo. Deja en el espíritu de la colectividad agravios imborrables que se reproducen en nuevos choques. A la sociedad le interesa alejarlos definitivamente y para lograrlo, necesita la labor tranquila y pensante de sus gobiernos. Y cuando estos, responden a la violencia de las masas con reacciones bruscas se llega a una conclusión funesta. Se aplaza el problema pero no se resuelve. Deja en el campo un vencido y un vencedor: y ese es el peligro que corre Córdoba, que debió por parte de su gobierno prescindir de la violencia, para llegar a soluciones pacíficas y duraderas.

El gobierno cordobés, de origen legal como dejamos dicho, no puede adoptar otra conducta frente a los acontecimientos que perturban la tranquilidad de su pueblo; y adoptándola, habrá alejado eficazmente todo conflicto que trabe su acción política y administrativa.

CARNET DEL VIAJERO

BIBLIOTECAS Y PASEOS

Museo de H. Natural. — Perú [illegible] de 12 a 6 p. m.

Museo de Bellas Artes. — Arenales [illegible] todos los días, de 9 a 11 y de 2 a 4.30 p. m.

[illegible] — Defensa [illegible] todos los jueves, domingos [illegible] de 1 a 5 p. m.

[illegible] San Martín 355. Abierto los días de 12 a 5 p. m.

[illegible] Santa Fe 4201 [illegible]

[illegible] — Maipú [illegible] los días hábiles [illegible] (Los sábados de 9 y 30 [illegible])

[illegible] Florida 801. Jueves y [illegible]

[illegible] Viamonte 430. — [illegible] 1.30 a 4.30 p. m.

[illegible]

ESPECTÁCULOS

TEATROS

[illegible] Compañía nacional de operetas y revistas Vittone-Pomar. — [illegible] templos de Talía. A las 9: [illegible] Pial de volcao; Los [illegible]

ARGENTINO. — Gran compañía [illegible] Director: Cav. Ettore [illegible] Hoy, a las 9: La signorina del [illegible]

[illegible] a las 8.45: Secretico de [illegible] importancia [illegible] llamarse Er[illegible] y couplets, por Lola [illegible]

[illegible] a las 5: Último y definitivo [illegible] popular de piano por el concertista Risler.

[illegible] Compañía de operetas [illegible] Excelsior. — Hoy a [illegible] de viento; La Mascota.

[illegible] Empresa Hoogen-Dome[illegible] jueves 27: Debut de la compañía italiana Emma Pirovano.

Cav. Antonio Bolognesi. Espectáculo por secciones.

NUEVO. — Compañía de comedias Orfilia Rico. — La cita; Las chicas de Cabrera.

APOLO. — Compañía de comedias Roberto Casaux. — Director artístico, don Joaquín de Vedia. — Hoy, a las 9: El doctor Giménez; El profesor Müller.

LICEO.—Compañía argentina de dramas y comedias. — El anzuelo; Pueblecito.

[illegible] AIRE — Compañía argentina de sainetes Muiño-Alippi. — Hoy, a las 6: Academia nacional. A las 9: Los bichos de luz; Todo por 1 $; Academia nacional.

NACIONAL. — Compañía cómico-lírica de sainetes y revistas. — Hoy, a las 9 p. m. Va cayendo gente al baile; ¡Qué pichincha; Va cayendo gente al baile.

COMEDIA. — Compañía española de zarzuelas y operetas. — Hoy, a las 6: Los niños del hospicio, por el niño Narcisín. A las 8.45: Las musas latinas; La mujer artificial; Los dos pilletes, por el niño Narcisín.

AVENIDA. — Compañía española de operas, operetas y zarzuelas Bonio-Viñas. — Hoy, a las 6: El puñao de rosas. A las 9: La verbena de la Paloma; Las golondrinas.

MARCONI. — Compañía lírica italiana. — El sábado 29: Reaparición de la compañía.

MAYO. — Compañía argentina de dramas y comedias Angela Tesada. — Hoy, a las 6.15: El buen viejo. A las 9: Pasa el tren; El buen viejo; Las que van al infierno.

TEATRO VARIEDADES. — Compañía nacional de zarzuelas, comedias y revistas. Panigazzi-Blanco. — Hoy, a las 6: Papá Batista. A las 9: Mar de fondo; Pecado de amar; A la gran flauta.

EXCELSIOR. — Compañía cómica-dramática italiana. — Hoy, a las 6.30: Terra Bassa. A las 9: La sposa de Tobiselli; Gli Spettri.

TEATRO DE VERANO — Compañía española de Daniel Garrido. — A las 8.45. Variado programa.

TEATRO BOEDO. — Compañía argentina de sainetes y revistas. — Hoy, a las 6: A 0.05 el copetín. A las 9: El boliche de Don Nicola; La ley oculta; El caballo de bastos.

OLIMPO. — Biógrafo y variedades. — Biógrafo. Éxito: Duarte; Los Chiolos.

CASINO. — (336 Maipú 336) — Hoy. Gran éxito de la notable compañía de variedades, tomando parte toda la compañía.

HIPPODROME. — C. Pellegrini esq. Corrientes. — Gran circo ecuestre. Menager A. Canals. — Hoy, a las 9: Función con variado programa y estreno de Miss Noel con sus “poneys” amaestrados. — Platea pesos 2.

PARQUE JAPONES. — Paseo de Julio y Callao. — Temporada de invierno. Abierto todos los días, domingo y feriados, tarde y noche. Teatro, concierto, bailes y nuevas atracciones. Entrada general, con dos atracciones, 1 $.

Civilización y barbarie

La intervención a San Juan enviada por el presidente de la república cumpliendo su programa de devolver a los estados argentinos el derecho de gobernarse a sí mismos dentro de las normas regulares de las instituciones y como expresión de la voluntad popular, ha desatado entre los desplazados del régimen todos sus despechos, traducidos en gestos y palabras, donde el insulto y la audaz afirmación ocupan sitio preferente.

Hablan de civilización y barbarie, de Sarmiento y de Facundo, olvidando que con todos sus atentados los representantes de la violencia, durante el período anárquico por que pasara la república, fueron menos culpables que los que en una época de cultura y progreso social realizaron la obra nefanda de violación de las instituciones y del agarrotamiento del pueblo, llegando en su desatentada acción hasta el asesinato político, erigido como sistema para deshacerse del adversario.

San Juan no puede olvidar el infame asesinato de Agustín Gómez, y todavía muchos de los que se complicaron en el vergonzoso crimen son los que protestan contra la intervención que ha ido a barrer las impurezas amontonadas por una oligarquía sin escrúpulos, ni frenos.

Esta intervención la ha impuesto el honor público y la dignidad de las representaciones, y va a redimir una provincia sometida a una barbarie mil veces peor que la histórica que se recuerda, borrada para siempre de la vida argentina, con el advenimiento del gobierno del pueblo, único dueño de sus propios destinos.

Con la intervención terminarán para San Juan sus días sombríos y cesará el tráfico inmoral que hicieron los hombres del “régimen” de todas las funciones públicas y que llenaron de asombro en los últimos tiempos.

Civilización contra barbarie, ese es el concepto con que va la intervención decretada.

¡Todavía!...

El ridículo proyecto de juicio político, que como el trabuco de los Guerri, reventó, haciendo daño solamente a sus autores y que ha pasado a comisión, donde no puede tener otro fin que su entierro definitivo o su rechazo por la cámara en el caso de que la comisión pudiera tomarlo a lo serio, ocupándose de él, ha tenido su complemento, en una presentación hecha por un diputado conservador reeditando todos los cargos que se hicieran en el debate político, donde se repitieron los que desde que el gobierno radical asumiera el mando del país, los elementos del “régimen” vienen produciendo en cuanto puede presentárseles una ocasión propicia.

La tentativa fracasada de los conservadores, recibida con indignación por la opinión pública, no puede infundírsele vida, porque está bien muerta; pero es bueno llamar a la realidad a los que todo lo olvidan, para satisfacer pasiones, que no es posible que se siga tolerando, actitudes que comprometen la seriedad del país.

La cámara, no puede amparar ni con su aquiescencia, ni con su silencio, estos desplantes inverosímiles de quienes tienen una representación pública, que hacer respetable, ni puede tampoco, consentir, en que ninguno de los miembros comprometa con actitudes insólitas las relaciones de los poderes entre sí, que deben conservarse en un pie de armonía y de recíprocas consideraciones.

Aniversario paraguayo

Jura de su constitución

Cuarenta y nueve años hace hoy que la república del Paraguay juró la constitución, que rige en ese país. Y la histórica fecha encuentra a ese pueblo entregado de lleno al trabajo, a la sombra de una paz fecunda que permite la evolución de todas sus actividades.

El Paraguay, en el consorcio de los pueblos libres y soberanos de América ocupa un señalado lugar. Sus enormes riquezas, las virtudes de su pueblo, la características, en fin, de la raza, son cosas que pesan efectivamente dentro de la personería, digámoslo así, del nuevo mundo.

Durante los últimos años, terminada la era de las contiendas civiles, el Paraguay ha podido desarrollar una acción por todos conceptos progresistas y patriótica.

De ahí, pues, que al rememorar la gloriosa efemérides, nos sea grato saludar a la hermana república que a pasos firmes camina por el sendero de su engrandecimiento.

El congreso financiero de Washington

Todavía no han sido designados los miembros de la delegación argentina

Nuestras informaciones nos permiten afirmar que todavía no han sido designados los miembros que integrarán la comisión que representará a la Argentina en el congreso financiero panamericano que se inaugurará en Washington el 15 de enero del año próximo.

Ecos del centenario de San Nicolás

Telegrama al Presidente de la República

Con motivo de la participación que tomara el presidente de la república doctor Hipólito Yrigoyen, en la celebración del centenario de San Nicolás en cuyos festejos se hizo representar por el ministro del interior, se le ha enviado el siguiente telegrama de agradecimiento:

SAN NICOLAS, noviembre 25. — Excelentísimo señor presidente de la nación doctor Hipólito Yrigoyen, Buenos Aires.

La comisión “Pro Centenario de la declaratoria de ciudad” agradece a S. E. la cooperación que el gobierno de la nación ha prestado a la celebración del centenario de esta histórica ciudad, y, muy especialmente por la representación conferida por V. E. al señor ministro del interior, doctor Gómez, a quien el vecindario y esta comisión, le están muy reconocida por su distinguida actuación, cuyo recuerdo, durará entre nosotros. Saludamos a V. E. muy respetuosamente. Juan L. Somosa, presidente honorario; Arístides Basaldúa, presidente; Víctor Gard, secretario.

La fusión de los trasandinos

Acuerdo del gobierno de Mendoza y de la Unión comercial e industrial de Cuyo

Conferencia en la cancillería

Acompañado de Mr. White, gerente del transandino chileno, se encuentra de regreso en esta capital procedente de Mendoza, el delegado del gobierno de Chile, don Juan C. Zamorano, después de haber realizado una gestión sumamente provechosa junto a las autoridades de aquella provincia, interesadas en la unificación de los transandinos como la única solución del problema que tan seriamente afecta a la importante región de Cuyo en sus relaciones de intercambio con los mercados del Pacífico.

Con tal motivo, esta tarde tendrá lugar una reunión en el ministerio de relaciones exteriores, a la que asistirán, además del jefe de la cancillería doctor Pueyrredón y del ministro de obras públicas doctor Torello, el plenipotenciario de Chile señor Figueroa Larraín acompañado del señor Zamorano, así como los representantes de ambas empresas transandinas y algunos funcionarios superiores del ministerio de obras públicas, a fin de conocer los informes de las oficinas técnicas que, según se nos asegura, son favorables al proyecto de unificación. En esta reunión se cambiarán ideas para combinar en definitiva los términos del convenio.

El señor Zamorano que permaneció algunos días en Mendoza, fué recibido por el gobernador doctor Lencinas. El mandatario mendocino se mostró particularmente interesado en las gestiones que se realizan ante el gobierno nacional; ofreció colaborar en ellas con verdadero empeño y auspiciar ante el poder ejecutivo, con el apoyo de los elementos más representativos del comercio y la industria de esa provincia, el proyecto de fusión administrativa y la reorganización financiera de ambas empresas, como el mejor medio de acrecentar la exportación de los productos de Cuyo, cuya salida al extranjero está sujeta en la actualidad a los recargos de un recorrido de más de 1050 kilómetros hasta Buenos Aires.

Nada hay más atrayente para el industrialismo de esas provincias que los mercados del Pacífico; pero nada es más caro, en las condiciones actuales, que su acceso a los puertos de exportación, debido al actual régimen de tarifas implantado por las empresas.

El gobernador de Mendoza informará al presidente de la república sobre las necesidades de la industria y el comercio provincial en su vinculación con el problema ferroviario, y por su parte la Unión Comercial e Industrial de aquella provincia, por acuerdo unánime de su directorio, auspiciará el proyecto del ejecutivo ante las cámaras [illegible] donde desde ya se [illegible] con general aceptación.

“La fusión de los transandinos — ha dicho la prensa de Mendoza — abrirá a esta provincia el rico sector comercial que comprende toda la costa del Pacífico y conduce a los mercados de Norte América, donde la producción vitivinícola mendocina goza de bien cimentados prestigios”.

Las impresiones que ha traído de Mendoza el delegado chileno son inmejorables.

Nicolás Avellaneda

34 aniversario de su muerte

Diversos actos de homenaje a su memoria

Hoy se cumplen 34 años de la muerte del doctor Nicolás Avellaneda, aquel grande y gentil espíritu de la democracia argentina, que cruzó como un meteoro todo pleno en medio de su tormentosa gestación.

Alta expresión de cultura, estadista tallado en la dura madera del prócer destinado a ser página viviente en la historia; tribuno de altos vuelos, tiene títulos definitivos a la posteridad. Por eso, porque ya están acalladas las pasiones del tiempo en que actuara y porque sus conceptos de gobernante y su visión de ciudadano, llega pura y luminosa hasta nosotros, como si fueran el eco de su elocuencia lejana y armoniosa, tendrá en este aniversario la ofrenda recordatoria de sus compatriotas.

En la escuela que lleva el nombre del doctor Nicolás Avellaneda se realizará, a la hora de cerrar esta edición, un interesante acto literario-musical de homenaje a la memoria del insigne estadista, desarrollándose el siguiente programa:

Primera parte. — 1.o Himno nacional argentino; 2.o discurso de apertura por la profesora Odilia G. Beltrán; 3.o Himno “Avellaneda”, por las alumnas de los grados superiores; 4.o Viejecitas (juego mímico), grados infantiles; 5.o Recitación “Las Rosas”, por la alumna de quinto grado N. Petronile; 6.o Estilo “Bajo el alero” (coro), por las alumnas de los grados superiores; 7.o Juegos mímicos por los alumnos de grados infantiles; 8.o “El cartero”, recitación por la alumna Ofelia Spinetto; 9.o “Las Pescadoras”, juego mímico, por las alumnas de grados infantiles.

Segunda parte. — 1.o Holandesas, baile por las alumnas de grados infantiles; 2.o El bosque de naranjos, estilo cantado por las alumnas de grados superiores; 3.o Tristezas, estilo por el niñito de primero superior N. Grassi; 4.o Los pierrots; 5.o La lógica de Augusto (juguete cómico), por las alumnas de quinto grado; 6.o Las gitanas, baile por las alumnas de grados superiores; 7.o Despedida de las alumnas de 6.o grado por Susana Foucher; 8.o Cuadro plástico. (Apoteosis de Avellaneda).

En el local de la Biblioteca del Consejo Nacional de Mujeres, Callao 1859, tendrá lugar a las 6.15 de la tarde un acto público en honor a la memoria del doctor Avellaneda.

El doctor David Peña leerá su “Elogio de Avellaneda”, dividido en dos partes: 1.o Avellaneda íntimo; 2.o Avellaneda y su acción pública.

Habrá también números de música a cargo del concertista señor Bernardo M. de Irigoyen.

En Avellaneda las autoridades comunales, como homenaje a la memoria del prócer, cuyo nombre lleva aquella localidad, han declarado feriado el día de hoy para sus dependencias, habiendo impartido órdenes para que la estatua del ilustre hombre público sea adornada con flores y guirnaldas.

Por su parte la intendencia municipal ha dispuesto que la dirección de paseos adorne en el día de hoy con flores y plantas naturales el mausoleo de la Recoleta que guarda los restos del doctor Nicolás Avellaneda.

Ministro argentino en el Paraguay

El banquete al Dr. Vargas Gómez

El banquete que hemos anunciado en honor del doctor Eudoro Vargas Gómez, enviado extraordinario y ministro plenipotenciario de la República Argentina en el Paraguay, se realizará el jueves 27 del corriente.

La demostración tendrá lugar el día citado, a las 8.30 de la noche, en el salón Imperio del Jockey Club.

Hasta ahora se han adherido al banquete los siguientes caballeros:

Senador nacional doctor Pedro Numa Soto, don Pedro de Llano, doctor Carlos F. Melo, doctor Miguel L. Jantus, doctor José Antonio González, doctor Juan P. Ramos, doctor Tomás Jofré, doctor Alfredo Lanari, doctor Mario Sáenz, doctor Rogelio Araya, señor Vicente Soto, teniente coronel Melitón Díaz de Vivar, doctor Miguel Susini, doctor Antonio E. Ramayón, doctor Jesús H. Paz, doctor Rafael D. Mantilla, doctor Ubaldo Romero, teniente coronel Pedro Grosso Soto, doctor Armando Reyes, doctor Pedro Amadey, doctor Hortensio Quijano, doctor Ramón Alsina, doctor Benjamín S. González, doctor Eudoro Díaz de Vivar, doctor Lorenzo J. Aquino, doctor Juan T. Figuerero, doctor Fidel R. Alsina, Dr. Eduardo Lanari, profesor Hipólito Causcat, señor Germán Fonseca, doctor Alfredo Derqui, doctor Raimundo Meabe, señor Benjamín Bertoldi, doctor Filemón Díaz de Vivar, doctor Hugo Alsina, doctor Juan Ramón Galarza, señor Emilio Gaggiardone, doctor Ricardo Valenzuela, doctor Eduardo Díaz de Vivar y doctor J. Isaac Arriola.

Intervención nacional en San Juan

Llegada de su personal a la capital de la provincia

ENTUSIASTA RECIBIMIENTO

El público aclama al presidente de la república y al interventor

SAN JUAN, noviembre 25 — La llegada del interventor nacional en esta provincia, doctor Manuel F. Escobar, y el personal que lo acompaña, ha constituído un verdadero acontecimiento. La recepción que el pueblo le dispensó puede considerarse sin precedentes, pues jamás se había visto al pueblo tan patrióticamente entusiasmado.

En la estación más de diez mil personas y una inmensa cantidad de jinetes que habían llegado de los departamentos, esperaban la intervención. En todos los semblantes se notaba la alegría que producía el arribo de la representación federal enviada para devolver al pueblo de la provincia la libertad del sufragio detentada por el oficialismo conservador.

Al entrar el convoy que conducía al doctor Escobar y su comitiva, la multitud prorrumpió en estruendosos vítores al presidente de la república, al interventor y a la Unión Cívica Radical. Durante el trayecto de la estación al alojamiento del interventor, la muchedumbre aumentaba constantemente, mientras las damas sanjuaninas, desde los balcones y las veredas, arrojaban flores a la manifestación.

El interventor y parte del personal que debe secundarlo en su labor se han alojado en la casa del Banco de la Nación y el resto de la comitiva en el Hotel Provincias.

En la estación dió la bienvenida al interventor el doctor Ventura Lloveras, poniendo de manifiesto la importancia que para la provincia tenía la llegada de la representación federal. El doctor Escobar en conceptuosos términos contestó este discurso, agradeciendo los conceptos vertidos.

Una vez en su alojamiento, el ministro de hacienda de la intervención, señor Olivera, pronunció un elocuente discurso que fué largamente aplaudido por la muchedumbre.

Los manifestantes se dirigieron luego a saludar al diputado nacional, doctor Marcial Quiroga, haciendo uso de la palabra en este acto don Belisario Albarracín.

Momentos más tarde el doctor Escobar asumió el mando, dictando inmediatamente algunos decretos de importancia.

El interventor ha dejado en sus puestos a algunos empleados superiores.

Las promesas hechas en sus discursos por el doctor Escobar y el señor Albarracín han causado la mejor impresión, habiendo absoluta confianza en el éxito de la labor que ha de desarrollar la intervención.

Comunicaciones telegráficas

Encuéntranse interrumpidas las comunicaciones del telégrafo de la nación con: Dorrego, Pehuajó, 30 de agosto, 3 Lomas, El Pintado y Brasil en su sección.

Se aceptan despachos particulares y noticiosos en carácter condicional para las demás líneas en general por mal tiempo reinante.

Provincialización de Misiones

Telegrama de la juventud y de los estudiantes al Dr. Yrigoyen

Se solicita su apoyo moral para constituir la provincia

Excmo. señor presidente de la república, doctor Hipólito Yrigoyen. — Buenos Aires. — La juventud y los estudiantes de esta capital, reunidos en asamblea pública, a objeto de dejar constituído el comité de la “Juventud Provincialista” para iniciar los trabajos tendientes a auspiciar el proyecto del P. E. de la provincialización de nuestro territorio, envían a V. E., junto con su admiración y respeto al gran ciudadano que preside los destinos de la patria, su más calurosa adhesión al referido proyecto, y solicitan de V. E. quiera prestarle todo el apoyo moral de su alta investidura y reconocido entusiasmo por toda obra que signifique un nuevo jalón de progreso para la patria, a fin que la ley creando la provincia de Misiones, nos incorpore en breve al número de los grandes estados autónomos de la república.

La misma asamblea ha resuelto por unanimidad, nombrar a V. E., presidente honorario del comité provincialista.

Saludamos a V. E. con nuestra distinguida consideración:

Mario F. Bascary, Arturo Fragueiro (hijo), Joaquín P. Elizalde, Antonio B. Báez, Marino Montejano, Héctor R. Yzaguirre, Carlos Fragueiro, José María Montejano, Sixto Montaña, Lucio F. López, Eugenio Airault, Pedro S. Ruda, Pablo L. Alterachi, Victoriano Arce, Rafael G. Cortés, Alfonso Lobato, Raúl Tovar, Juan B. Brés, Leoncio Rebollo, Alfredo Stefanini, José M. Zubigaray, Andrés Romero, Victorio Centurión, Manuel A. Aguilar, Carlos Marchelli, Raúl Tovar, Carlos Selva Andrade (hijo), Laurentino Ríos, Alcides B. Aguilar, Andrés A. Fúnes, J. David Aguilar, Edmundo Washnisch, Celio Fernández, Miguel Maciel, Yrandi Eduardo Fernández, Eloy Ecuya, Enrique Medina Bernardo Altz, Pablo Walterulnich, Justino Figueredo, Armando Caballero, Eugenio García, Roberto Romero, Carlos Pintos, José V. Fleitas, L. Fernández, Claudio Arrechea, V. E. Acuña, H. J. Jaureguí, Aníbal Alvez, Ulises Castuarense, Francisco García, José Alegro, Emilio Poltorach, Rafael Portillo, Hugo R. Viñas, César Torres, Lino Labat, E. Maldana, E. Gentile, Oscar J. Matos, Juan Roley, Arístides J. Ruiz, José J. Amores, Angel B. Manfredi (hijo), J. Gallardo, José Fornola, Luis M. Anselmo, Carlos Ricci, Honorio Calvo, Roberto [illegible], Manuel Lobera, [illegible], Raúl Fernícola, Saturnino Clani, A. A. A. Vignoles.

Servicio telegráfico especial para LA EPOCA

(De la United Press, Agencia Havas y nuestros corresponsales)

Los conflictos obreros en España

En Madrid se teme que, a causa de la huelga de panaderos, se declare el estado de sitio.

La huelga de panaderos en Madrid

MADRID, noviembre 25. (United Press) — La huelga de panaderos continuó. Todo el día transcurrió en medio de la mayor agitación. El público se mostró fatigado de hacer cola durante horas enteras a la puerta de las panaderías. En algunos sitios la policía tuvo necesidad de intervenir para el mantenimiento del orden, resultando con tal motivo algunos heridos. Los estudiantes organizaron una manifestación. Algunos grupos de huelguistas recorrieron las calles arrojando piedras frente a las panaderías. Fueron arrestadas unas veinte personas.

Las autoridades trataron vanamente de llevar a patrones y obreros a un acuerdo.

Como la administración militar provee solamente de 15.000 kilos diarios de pan para el abastecimiento de 600.000 madrileños, son muchas las personas que se ven obligadas a efectuar sus provisiones en las localidades vecinas. La situación resulta imposible de prolongar. El gobierno decidió requisar todas las panaderías, habiéndose dado instrucciones en tal sentido al gobernador civil de la ciudad y al alcalde de Madrid.

La situación se ha agravado en Zaragoza y asume caracteres tales que hacen presumir la proclamación del estado de sitio.

Paro general en Zaragoza

MADRID, noviembre 25 (Agencia Havas) — Telegrafían de Zaragoza que debido a que las autoridades policiales detuvieron a los dirigentes de diversos sindicatos obreros, fué proclamada la huelga general, iniciándose inmediatamente el paro.

Se han producido algunos incidentes entre los huelguistas y la fuerza armada, efectuándose numerosas detenciones.

Patrullas de policía y del ejército recorren continuamente las calles de la ciudad.

Noticia no confirmada

TOKIO, noviembre 25 (Agencia Havas) — Los rumores que circularon de que el ministro de relaciones exteriores, barón de Uchida, reemplazará al marqués de Chinda en la embajada de Londres, no han sido hasta ahora confirmados.

Envases para la cosecha

Una desautorización

La comisaría de defensa agrícola de San Urbano, en antecedentes de que recorre aquella jurisdicción una persona nombrado Manuel Olivera, que se titula agente de la razón social Astarda y Loza Amuchástegui de la capital federal, quien se dice autorizado para vender bolsas a los agricultores que serán repartidas por el gobierno, por lo que cobra la comisión de 0.05 ctvs. por cada una, nos pide que hagamos pública la más completa desautorización del falso agente a fin de evitar que los agricultores sean víctimas de ese engaño.

La misma dependencia también se dirigió a los agricultores por intermedio del personal, autoridades locales, comercio y colonizadores, para evitar el engaño a que pretende llevarlos el falso agente.

Las próximas elecciones en Catamarca

Algunos antecedentes electorales

Todas las noticias que nos trasmiten nuestros corresponsales en Catamarca informan del entusiasmo con que el electorado de aquella provincia se apresta a librar la contienda comicial del domingo próximo.

En las filas del radicalismo, el entusiasmo crece, a medida que se acerca el momento de la lucha final. Las asambleas que se celebran, todas ellas concurridísimas, se desarrollan en un ambiente, que da la franca sensación del más amplio triunfo.

Consignamos a continuación los datos correspondientes, a la elección de 1918, y los electores de gobernador que corresponden a cada departamento.

Elecciones 1918

Dptos.	Electores de gobernador	R.	C.
Capital	3	1169	1260
Valle Viejo	3	471	446
Piedra Blanca		356	364
Pachín .)	3	441	225
Ambato .)		271	313
Andalgalá	3	462	654
Belén	3	755	689
S. María	3	938	274
Tinogasta	3	1195	937
Pomán .)	3	399	410
Capayán .)		440	547
Ancaste .)		446	346
La Paz .)	3	795	814
El Alto .)	3	536	388
S. Rosa .)		429	303
Totales:	30	9037	8090

Campaña contra la rabia

Circular del Departamento Nacional de Higiene

El presidente del Departamento Nacional de Higiene, ha mandado a los presidentes de los consejos de higiene provinciales, la siguiente comunicación:

“La frecuencia con que llega a conocimiento de este departamento, de que en el interior del país se producen casos de personas mordidas por animales rabiosos o sospechosos de serlo, me induce a reiterar a ese consejo el ofrecimiento de proveerle vacuna antirrábica inmediatamente que la solicite.

“El prospecto que me permito acompañar a esta nota, lleva las instrucciones pertinentes para la aplicación de dicha vacuna. No escapará al ilustrado criterio del señor presidente la gran ventaja que reportará a los enfermos sospechosos de rabia, el saber que no es necesario el trasladarse a esta capital para hacer el tratamiento en el instituto antirrábico, desde el momento que nuestro instituto de bacteriología la prepara y que sólo basta hacernos el pedido telegráficamente, en cada caso, para satisfacerlo inmediatamente.

Saludo al señor presidente con mi consideración más distinguida.”

El vapor “Spectator”

Se ordena su desratización

El departamento nacional de higiene ha ordenado sea enviado al antepuerto de la dársena nueva al vapor “Spectator”, procedente de Calcuta, con arpilleras, para ser desratizado antes de su descarga.

Arte argentino

Sociedad Nacional de Música

Esta sociedad dió anoche su [illegible] audición. [illegible] nuevas: Sonatina de Ricardo Rodríguez y “Evocaciones indígenas” de Pascual de Rogatis.

Con la fogosa y lírica sonata op. 28 de Constantino Gaito, interpretada con acierto por el autor y el violoncelista R. Vilaclara.

La “Sonatina” de Ricardo Rodríguez es, malgrado su título clásico, una obra moderna, con cierto parentesco espiritual con las obras de los modernistas franceses. Las ideas sobre las que está construída son elegantes y delicadas, de cierto sabor arcaico, en tanto que las armonizaciones son modernas, sin exceso. El “Andantino”, particularmente es gracioso. En suma: una bella obra, llena de delicadezas, de mundanas elegancias, que evocan épocas pasadas en un marco moderno: algo así como una marquesa de cabello empolvado paseándose en un auto... Rafael González, el eximio pianista, dió particular realce a esta composición, compartiendo con el autor los aplausos entusiastas de la concurrencia.

Pascual de Rogatis, en sus dos “Evocaciones indígenas” afirma con el talento y la personalidad inconfundible que le conocemos, su credo americanista. “Yaraví”, para cuarteto de cuerdas, está construído sobre un hermoso tema al estilo incaico, tratado por el compositor con profundo conocimiento técnico. El diálogo entre los instrumentos, desde la exposición del tema por el segundo violín hasta el final, evidencia a un maestro, y lo que es más, a un artista que sabe conservar todo su sabor peculiar a las ideas que trata. Ello no muy frecuente. “Fiesta”, para dos violines, dos violas y dos violoncelos, es quizá la página más original de nuestra música. Evoca con admirable realismo una fiesta indígena, a la que no falta ni el bombo, ni los platillos, ni la quena, los tres imitados con notable acierto por los violoncelos, las violas y los violines respectivamente. Quien haya tenido la suerte de presenciar alguna escena popular en nuestras provincias del norte, reconocerá en la obra de de Rogatis el carácter y la emoción, imperantes en esos bailes. “Fiesta” es un girón de nuestra vida, transplantada al arte por un músico cuya sensibilidad tiene múltiples puntos de contacto con el pueblo; es una página que fija una escena que mañana, cuando el europeísmo lo haya invadido todo, no existirá ya. Noble es la tarea del artista que conserva para el futuro en producciones de esa tendencia, rasgos característicos de una raza que desaparecerá hoy, pero cuyos últimos vestigios y cuyas rudimentarias manifestaciones artísticas serán la base de la futura raza y del futuro arte.

Estas obras fueron interpretadas por los señores Weingrand, Gil, Rodríguez, Paggio, Barneche y Giobbi.

La señora Suzanne Pedrell, ventajosamente conocida como cantante de lieder, interpretó con su arte habitual, obras conocidas ya, de Carlos Pedrell, Ricardo Rodríguez, Athos Palma y Carlos López Buchardo. La acompañó al piano el maestro Athos Palma.

Llegada del “Frisia”

Hoy entró en nuestro puerto este paquete holandés procedente de Amsterdam y escalas, con pasajeros, correspondencia y un cargamento completo de mercaderías generales.

El “Frisia” efectuó la travesía del Atlántico con toda felicidad, sin haberse producido a su bordo ninguna novedad digna de mencionarse.

$ 5.99
SOMBREROS ingleses, negros y gris oscuro, con istres, caja y broche, enviamos a cualquier punto del interior.—FLETE, PAGO, EMBALAJE GRATIS.—Pedidos al fabricante, JULIO C. ROSSI—Corrientes 2164, Bs. As.

Dr. DOMINGO ZINGONI
Médico de la Asistencia Pública
INTERNAS Y SECRETAS.—De 3 a 5 p. m.
Sgo. del Estero 137 U. T. 4883 Lib.

Campaña contra la viruela en Bolivia

Felicitación al Dr. Capurro

Con motivo de un envío de vacuna antivariólica a Santa Cruz (Bolivia) el presidente del Departamento Nacional de Higiene, doctor Juan J. Capurro, ha recibido la siguiente nota del director de Sanidad y Asistencia Pública:

"Distinguido señor: He recibido en esta fecha su amable envío de vacuna antivariólica que serán utilizadas inmediatamente en este país. [illegible]

"Al mismo tiempo [illegible] carteles que han sido distribuídos en ese país y que dicen:

"La viruela es una enfermedad casi desconocida en los países civilizados. En Alemania, Noruega, Suiza, Argentina, ha sido puede decirse extinguida".

"La vacunación es el único medio de preservarse de ella".

"Vacúnese hoy mismo y haga vacunar a sus niños y sirvientes".

Es honroso para las autoridades sanitarias el que se considere en el extranjero a nuestro país, como uno de los que ha extinguido completamente la viruela.

DE CORRIENTES

Propaganda política — En el radicalismo local — Noticias militares — Sociales — El tiempo.

EMPEDRADO, noviembre 24 — El comité radical local, dirigió al doctor Mora y Araujo, una felicitación con motivo del reportaje que le hiciera el paladín radical acerca de la unión del partido, adhiriéndose a su elevado propósito.

Anúnciase para fines de mes una jira por la provincia a cargo del doctor Mora y otros, comenzando por este departamento. Prepárasele una entusiasta recepción.

—Ayer en el tren local llegó a ésta un grupo de oficiales del regimiento 9 de infantería, con el fin de devolver las atenciones de que fueron motivo en el Club San Martín, las distinguídas personas que auspiciaron tan brillante reunión social.

—Reina tiempo lluvioso.

Gran colecta nacional

Iniciación de las donaciones públicas

RESULTADOS DEL DIA

Dióse comienzo ayer, por las comisiones de damas y caballeros que componen los teams colectores de fondos para la gran colecta nacional, los trabajos de recibir las donaciones del público, a los fines de consolidación de la paz social, que persiguen las autoridades de esta entidad.

Los resultados obtenidos hasta hoy a medio día, no pueden ser más satisfactorios, por cuanto han demostrado el interés del público por contribuir con su aporte material al buen éxito de la idea.

En la reunión que se celebró hoy a medio día en el salón del Príncipe Jorge, las comisiones destinadas para las recolecciones, procedieron a rendir cuenta de lo percibido, cuyo monto fué de 101.114 pesos moneda nacional.

JOSE GALAN
Cirujano pedicuro
129 — SUIPACHA — 129
Consultas de 8 a 12 m. y de 2 a 7 p. m.
Domingos y días feriados de 8 a 12 m.

Número 4040
Cabritilla negra
m$n 32.—
Calzado Osiris es cómodo.
Martín Christiansen y Cía. CORRIENTES 832

Impuestos internos

Impuestos liquidados en la primera quincena del mes corriente:

	$ m|n.
Tabacos	1.447.565.50
Alcoholes	656.046.39
Bebidas alcohólicas	451.317.40
Fósforos	151.720.—
Cervezas	473.302.55
Específicos	87.274.12
Perfumes	130.395.44
Vinos	60.721.33
Seguros	130.729.08
Naipes	22.219.80
Vinos y bdas. art.	14.80
Eventuales:	
Multas	5.423.20
Intereses	169.85
Venta de impresos	283.34
Servicio de desnat.	3.401.59
Almacenajes	1.280.55
Eslingajes	126.75
Eventuales	311.51
	3.622.603.20

Los sucesos de Monte Caseros

[illegible]

Comunicación del Dr. Guastavino al ministro de gobierno, Dr. Silguein

Desde hace algunos días, según nos informó nuestro corresponsal, se encuentran detenidos en Monte Caseros varios ciudadanos radicales. Esto dió lugar a que el presidente de la Unión Cívica Radical, doctor Julio G. Guastavino, se trasladase a Monte Caseros para conocer los sucesos. Después de estudiar el caso, el doctor Guastavino dirigió el siguiente telegrama al ministro de gobierno doctor Honorio Silgueira:

"Encuéntrome en ésta, venido como presidente del comité central de la U. C. Radical para intervenir en la defensa de los correligionarios José T. Méndez, Domingo Arce y J. San Martín de Obregoso, detenidos desde el 11 del corriente.

Puedo asegurarle que no se trata sino de una venganza y que las promesas del gobernador de garantizar la vida, la libertad y el honor de los ciudadanos, no son en realidad sino una farsa.

El juez del crimen doctor Abadié Acuña, el inspector de policía Díaz Colodrero y el subinspector Ríos, alójanse en un mismo hotel y en tres piezas contiguas, maniobrando de consuno. Mientras unos testigos declaraban ante el inspector Colodrero, oíase perfectamente que en la pieza contigua el subinspector Ríos enseñaba a declarar a otros testigos que iban a prestar declaración ante el juez doctor Abadié Acuña. A pesar de la larga detención de los procesados, el juez Abadié Acuña tomó declaración a Méndez recién después de conocer mi viaje a ésta. Precipitadamente se trasladó a la comisaría a las diez de la noche, despertando al detenido Méndez para tomarle declaración, la que se prolongó hasta cerca de las dos de la madrugada.

Apenas llegado manifesté al doctor Abadié Acuña el objeto de mi venida y quedamos convenidos en ocuparnos del asunto a la tarde; pero dos horas después se fué a Curuzú Cuatiá sin siquiera dignarse avisarme, y cuando debía acordar la prometida excarcelación bajo fianza.

Esa actitud injustificable y nada caballeresca ha sido calculada para imposibilitar el ejercicio sagrado del derecho de defensa.

Numerosos testigos todos radicales, citados a declarar a horas determinadas, después de largas esperas, deben retirarse sin declarar, porque las autoridades sumariantes están ausentes o durmiendo.

Anoche el agente de policía Melitón Sánchez, ex condenado por homicidio, provocó al detenido Méndez primero con revólver en mano y después con el machete, vivando al partido liberal. El inspector Colodrero comprobó el atentado. Sin embargo, acabo de leer el parte diario del oficial de servicio Gramajo, afirmando ser absolutamente falsa la denuncia. Los tres detenidos Méndez, Arce y San Martín de Obregoso no pueden así, ni dormir siquiera con tranquilidad, bajo el peligro constante de la vida.

Todo este proceso es una iniquidad. Trátase de una confabulación de venganza del inspector Ríos y de Carlos Marcenaro, caudillo gubernista enjuiciado bajo la intervención nacional; ambos sujetos son de pésimos antecedentes. La venganza de Ríos contra Arce es por haberlo éste apresado infraganti en un garito en la confitería Central, en Curuzú Cuatiá.

Arce fué subcomisario de policía de la intervención nacional. La venganza de Marcenaro contra Obregoso, Méndez y Arce, es por haber éstos descubiertos grandes robos de mercaderías en el F. C. N. E. A., empresa que premió a Obregoso y Arce nombrándolos policías propias.

Tengo la profunda convicción de que el juez del crimen, doctor Abadié Acuña, no hará justicia y tratará de salvar a su amigo, correligionario y protegido, el inspector Ríos y mantener influencia política de Marcenaro en la vana pretensión de quebrar prestigios y altiveces de la Unión Cívica Radical."

MUEBLES FINOS
Casa Greciet
Sucesor Teófilo Laporte
SUIPACHA 245

Pedro Alvarez Prado

FALLECIDO AYER EN JUJUY

Dejó de existir ayer en Jujuy a la edad de 99 años, el señor Pedro Alvarez Prado, ex gobernador de esa provincia.

El extinto publicó no hace mucho tiempo, una carta abierta contra el gobierno del señor Pérez, que mereció unánimes elogios.

El señor Pedro Alvarez Prado es tío de los distinguidos correligionarios del mismo apellido que militan en las filas de nuestro partido en esta capital.

Teatro Infantil Municipal

Con la cooperación de la inteligente e incansable "troupe" infantil del teatro municipal Labardén, llevóse a cabo esta mañana a las 10, una interesante función en el local de la escuela superior de varones Nicolás Rodríguez Peña.

El niño Brea recitó la "Invocación a la bandera"; los niños Elena Durán, Pedro y Luis Valenti, Rodríguez, Bianco y Cipriani interpretaron "Importunos"; el niño Mario Berner se reveló un correcto pianista; los niños Piticelli, Neimark, Tolosa, Pereña, Timpone y Herman Picarel Wineberg actuaron en "La conciencia", "Corazón herido" y otros números cómicos. El último de los niños nombrados trabajó en "El tren", bailando además la "Danza marinera", donde se mostró un correcto y gracioso bailarín.

La señorita Tula Gorodner dirigió oportunas palabras a los alumnos.

La orquesta infantil amenizó los entreactos. Asistió a la función un numeroso público de niños y adultos.

Nuevo ministro de relaciones exteriores de Italia

El señor Vittorio Scialoja

El señor Tittoni, por razones de salud, según nos informa el cable, renunció ayer la cartera de relaciones exteriores de Italia, siendo nombrado para reemplazarlo el señor Vittorio Scialoja, político de larga y destacada actuación.

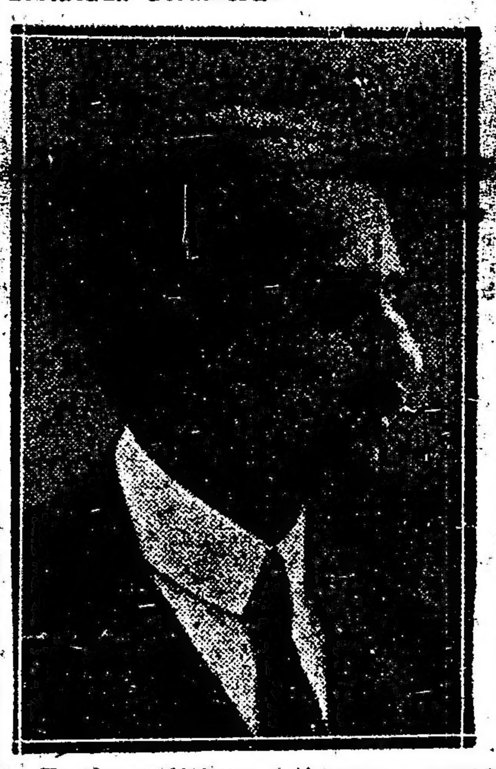

En los últimos tiempos pocos hombres han desarrollado en Italia una acción más inteligente que el señor Scialoja. Con tacto extraordinario, con excepcional talento, el señor Scialoja ha sabido mantenerse equidistante de todas las fracciones extremistas. En esa forma ha logrado conquistarse el respeto y la admiración de todos los partidos, que ven en él un hombre preparado para dirigir los destinos de la nación en los momentos más difícil. El hecho de que se le haya llamado para reemplazar al señor Tittoni revela claramente toda la confianza que se tiene en sus excelentes cualidades de estadista.

El señor Scialoja es uno de los más reputados profesores de la universidad de Roma. En ese establecimiento ha puesto en evidencia sus vastos conocimientos y lo penetrante y sólido de su talento.

En 1916 el señor Scialoja formó parte del gabinete, como ministro sin cartera. Entonces se distinguió como hombre de consejo.

LA TORMENTA DE HOY

Perjuicios que ha causado

Esta madrugada lo que parecía una tormenta de verano, de esas que ha consagrado el dicho popular, resultó de cierta intensidad, particularmente en algunas zonas.

En la plaza Echevarría, de General Urquiza, una tromba desencadenada a las 6 y 35 causó serios desperfectos; árboles de más de 40 años fueron tronchados de cuajo por la intensidad del temporal, los focos de la luz eléctrica, como así los cables de alumbrado y teléfono, los del telégrafo sufrieron también perjuicios de consideración.

La empresa del tranvía Anglo Argentino, ha suspendido en todo su trayecto el tráfico de las líneas a Villa Devoto y Villa Urquiza, números 88, 96, 99 y 89 ante la imposibilidad presentada por el agua en ciertos parajes para la continuación del viaje. Estas líneas han quedado interrumpidas solamente de 6 y 30 a 7 y 30 a. m., reanudándose de inmediato el servicio una vez desaparecido el obstáculo que ofrecían las aguas.

En la empresa de tranvías Lacroze, la única línea interrumpida, fué la de Villa Alvear, que permaneció hasta la 1 del día sin reanudar el servicio de coches.

LA CIENCIA MEDICA RECOMIENDA
RHODINE-CAFEINE
USINES DU RHONE
RHODINE-CAFEINE
NUEVA ASPIRINA ESPECIAL PARA ENFERMOS DEL CORAZON
PRODUCE los mismos EFECTOS que la RHODINE

Dr. Fernández Castro
ENFERMEDADES DE LOS OJOS
ANTEOJOS
Jefe del servicio de Oftalmología del Hospital "Juan A. Fernández".
Consultas de 2 a 4. DEFENSA 681

Unión Cívica Radical

Comité de la capital

Se nota gran movimiento en el comité de la capital, con motivo de iniciarse activamente la propaganda electoral en todas las secciones de la capital.

LA ASAMBLEA EN UN TEATRO

En los primeros días del mes entrante se realizará la gran asamblea en el Teatro Coliseo.

DESIGNACION DE DELEGADOS

La presidencia del comité de la capital ha designado los siguientes delegados para las elecciones de renovación a realizarse el sábado próximo.

Circunscripción 15a. — Señores J. M. Almada y J. Ottone.

Circunscripción 17a. — Señores L. A. Mela, J. A. Amuchastegui y R. Ortiz.

NOTA A LOS COMITES

Se ha enviado una nota a todos los comités seccionales, a los efectos que pasen a retirar las listas con los nuevos enrolados.

CIRCUNSCRIPCION 5a.

Subcomité 1o. de Julio — Homenaje a la bandera — Publicación de un manifiesto.

El subcomité 1o. de Julio de la Unión cívica radical de la parroquia de Flores, fijará el siguiente manifiesto y destribuirá el siguiente volante para el gran acto que realiza el jueves 4 de diciembre próximo.

"Correligionarios: llamamos nuevamente a formar filas compactas en esta hora de democracia viva, en que desde su cumbre, el país está regido por un ciudadano que siente e interpreta las necesidades del pueblo argentino sin distingos de clase y que vela por el bien de cuantos habitan el suelo argentino, y vosotros ciudadanos que tan alto habéis alzado el pabellón del subcomité 1o. de Julio debéis concurrir como un solo hombre a la asamblea, manifestación y desfile que tendrá lugar el jueves 4 de diciembre para nombrar las autoridades del mismo, de 6 p. m. a 8.30 p. m..

En este acto hará uso de la palabra el señor Enrique Agesta.

Una vez nombradas las autoridades se repartirán en el local Cayena 593 a los niños hijos o hermanos de los adherentes y de los vecinos 200 estandartes argentinos formando estos a la cabeza de la columna para tributar un homenaje a la bandera, señalando de tal manera una vez más, el concepto de la nacionalidad y de la patria que sustenta la Unión cívica radical, siendo acompañados por una banda lisa de 20 clarines.

La gran manifestación pública partirá del local Cayena y M. de [illegible] el jueves 4 diciembre a las 9 p. m., seguirá por Méndez de Andes, Neuquén, Rojas, Plaza 1a. Junta por Rivadavia a Plaza Flores donde harán uso de la palabra el diputado nacional señor Delfor del Valle, doctor Leopoldo Bard y señor Hipólito Lerroux.

No faltéis a esta cita de honor. A. Alcántara, Benjamín J. Farguelro, Domingo Cassabonett, Enrique Agesta, Alejo Grimaux, Luciano Bertolotti, José Zatti, Juan, Angel y Eduardo Deandreis, Alejandro Gaetta, Pablo Paganini, Antonio, Cecilio, Américo, Julio Alfonsín, J. Pelleranno, Hipólito Lerroux, Benigno Villadares, José del Grosso, Alem y Jorge Kane, Francisco Bonifacio, J. Zanello. Por la comisión reorganizadora, P. Quintana, Emilio Socchie.

CIRCUNSCRIPCION 6a.

Pro monumento a Alem

La comisión pro monumento al doctor Leandro N. Alem, de la circunscripción 6a., San Carlos Sud, se reunirá esta noche a las 8 y 30.

CIRCUNSCRIPCION 9a.

Inauguración de un consultorio médico

La sección 9a. inaugurará el jueves próximo un consultorio médico. Merece sinceras felicitaciones la comisión directiva de esta circunscripción, por brindar de tal manera una humanitaria institución al electorado de esa sección.

Reunión de comisión

Mañana, a las 9 de la noche, está citada la comisión para tratar diversos asuntos.

CIRCUNSCRIPCION 11

Festival pro monumento a Alem—La hermosa fiesta de anoche

Tuvo lugar anoche, en el local del American Palace, la anunciada fiesta a beneficio del monumento Leandro N. Alem, ante una sala desbordante de concurrencia.

Hicieron uso de la palabra el concejal doctor J. A. Amuchastegui, quien se refirió a la descollante personalidad política de Alem y el señor R. P. Lomes.

CIRCUNSCRIPCION 12

Conferencia

La sección 12 realizará el sábado próximo una conferencia en la plazoleta Dorrego y Defensa, a las 8.45 p. m. Harán uso de la palabra el senador doctor Vicente C. Gallo, el concejal doctor A. Grandi y el señor V. Basavilbaso.

CIRCUNSCRIPCION 15a.
(San Bernardo)

Elección de renovación

Este comité efectuará las elecciones de convencionales e integración de la comisión directiva el día 29 del corriente mes, en su local San Blas número 1423, de las 2 a las 10 p. m., y podrán votar todos los adherentes inscriptos hasta el 31 de mayo del año en curso; es indispensable la libreta de enrolamiento, y a sus efectos la mesa directiva, ha designado miembros de la junta escrutadora, a los señores Enrique Roulet, Víctor José Heredia, Gerardo Taybo, Federico Eugenio Arbelle, Miguel A. Sanson, José Heredia, Gerardo Taybo, Federico Gastaldi, Angel Cedrato y J. Carlos Larroze.

CIRCUNSCRIPCION 16a.

Las conferencias para esta semana

Inicia en la semana entrante, de una manera activa, las conferencias de propaganda la circunscripción 16a.

Día miércoles 26: En Avenida del Tejar y Monroe, 9 p. m. Oradores: doctor José León Rodeyro, doctor José González Paglieri y señor Guillermo Sullivan.

Día jueves 27: En Cabildo esquina Manuela Pedraza, a las 9 p. m. Oradores: doctor Guillermo Fonrouge, señor Miguel del Rivero y señor Emilio Bonardi.

Día viernes 28: En Juramento esquina Blandengues, a las 9 p. m. Oradores: doctor Amadeo E. Grandi, doctor Leopoldo Bard y doctor Luis Marforio.

CIRCUNSCRIPCION 17a.

Elecciones de renovación

El 29 del corriente, en el local del comité de la sección 17a. Palermo, Rivera número 1869, se efectuará la elección de tres convencionales y el tesorero, habiéndose fijado para la votación, el horario de 2 p. m. a 11 p. m.

Han sido nombrados escrutadores para dicho acto, los señores Antonio Di Carlo, Carlos Fitipaldi, Evaristo Manrique, Gregorio García y Alejandro Aliatta.

CIRCUNSCRIPCION 20

Centro radical "Pelagio B. Luna"

Este centro, al iniciar la propaganda electoral, celebrará una asamblea extraordinaria en honor de su presidente honorario, señor Adolfo Calvete, en su local Charcas 887, el 27 del corriente, a las 9 p. m.

PRO MONUMENTO A ALEM

Este comité ha iniciado los trabajos de recolección de fondos para la erección del monumento al doctor Leandro N. Alem, bajo la dirección de la siguiente comisión:

Presidente, doctor Juan Bottinelli; secretario general, Benito Stefanelli; vocales: diputado nacional teniente de navío Lauro Lagos, Saturnino J. García Anido, doctor Virgilio Lasca, Francisco Sozzani, Vicente Stella, Martín Ciris Irigoyen, Andrés F. Ventre, Dino Dellatana, Roque Stefanelli, David y Luis Dondero, Juan Piñeiro, Antonio Cichetti, Enrique Colombo, Juan Lombardo, Osvaldo Bolotta, Enrique Colombo, Eduardo Bouverat, Pedro Giorgi, Luis Fioli, Diego García, Felipe Calcagno, Enrique Bottinelli, José Giannastasio, Pascual Dimara, Juan Amoedo, Domingo Sarcone y Miguel A. Guido.

COMITE UNIVERSITARIO

Citación para el viernes

Para el viernes, a las 9 de la noche, está citado el comité universitario, junta central y adherentes.

RESIDENTES SANJUANINOS

Publicamos la copia del telegrama dirigido al interventor en San Juan, por el presidente del club Juventud Radical de Residentes Sanjuaninos.

"Excelentísimo señor interventor nacional, doctor Manuel F. Escobar, San Juan.—Reitérole en representación juventud radical universitaria, la más franca adhesión y augúrole el éxito más halagüeño en su obra de reconstrucción democrática ayer iniciada."

La obra social del Club de Madres

INAUGURACION DE LA SEMANA DEL NENE

Una exposición modelo sobre puericultura

La difusión de los métodos científicos para la crianza de los niños dentro del período inicial de la vida cuenta en Buenos Aires con una institución auxiliar que con ponderable tesón realiza esa obra, avanzando ordenadamente y sin ostentaciones a través de la clase social menos acomodada de la sociedad, llevando hasta ese ambiente propicio a la rutina y a la incuria los conocimientos que la ciencia de la maternidad ha conquistado en la actualidad.

Esta institución con bases tan nobilísimas es el Club de Madres que acaba de inaugurar la tercera Semana del Nene, destinada a llamar la atención del público sobre los intereses vitales de la niñez y propender a la eficacia práctica de los propósitos que informan los móviles de la misma.

El director de la Asistencia Pública, Dr. González del Solar, inaugurando la exposición

PAPEL DE DIARIO
BLANCO, VIEJO Y DE RECORTE, SE VENDE EN CANTIDAD. OFERTAS POR CARTA AL ADMINISTRADOR DE ESTE DIARIO
NO SE ATIENDEN OFERTAS VERBALES.

La exposición de puericultura instalada en la calle Florida 535, es una simplificación objetiva de la labor de la comisión de damas que preside la señora Emma González de Corbellini con tan encomiable desinterés y entusiasmo.

El público que concurre al local ha podido contemplar la novedosa e interesante organización de elementos auxiliares de la maternidad; que el método de la puericultura científica ha puesto en práctica en los centros civilizados.

Una gran capital, con una población femenina tan importante como la nuestra, debe contar con instituciones y exposiciones permanentes de la índole de ésta, y cabe a las primeras señoras iniciadoras de este movimiento, el honor de una jornada de alientos generosos y bellos en pro de la infantilidad.

Despierta curiosidad e impresiona vivamente al profano como al entendido la minuciosidad y la inteligencia con que han sido preparadas las diferentes exposiciones parciales [illegible] nene: palanganas, vendas, etcétera, y con un muñeco de tamaño natural realizan todas las operaciones necesarias a la [illegible]ción.

Entre las concurrentes se distribuye en la exposición una [illegible] científica con sencillas explicaciones sobre la maternidad, escritas por el doctor Enrique Corbellini, "[illegible] maternal", y dedicada al Club de Madres.

También fué distribuido un programa de psicología infantil, "Reflexiones sobre el niño", del [illegible] autora la señorita Sofía Suárez, profesora de la materia en la [illegible] normal núm. 9.

Se ven también en el [illegible] alimentos, específicos, leches, [illegible]das, etc., un consultorio de [illegible] con todas sus instalaciones [illegible]tas y hasta aparatos [illegible] para destrucción de moscas.

En resumen: esta exposición de puericultura es un exponente [illegible]

El público en la exposición

para la demostración práctica del delicado y complicado proceso fisiológico infantil.

Los kioscos están correctamente adornados con la característica apropiada a cada asunto. Unos contienen carteles e ilustraciones explicativas sobre la vida infantil; otros, con

Un rincón de la exposición

vitrinas repletas de utensilios y alimentos para los niños, consejos y descripciones sobre la crianza destinados a las madres.

La Sociedad de Señoritas Cristianas presenta un cúmulo de vestiditos y un dormitorio modelo para recién nacido; las alumnas del Liceo Nacional de Señoritas, una dotación de elementos para la higiene del [illegible]ficativo de la más completa [illegible] logía científica de la maternidad.

La exposición permanecerá abierta al público hasta el 30 del corriente, y durante los días [illegible] viernes y sábado de la presente semana se dictarán algunas conferencias a cargo de especialistas. La primera será sobre puericultura a cargo de varios médicos, el [illegible] sobre "El derecho del niño [illegible] leche materna" y el sábado [illegible] psicología infantil, por la [illegible] Sofía Suárez.

La señorita Suárez tiene a su cargo la cátedra de psicología [illegible] en la escuela normal Roque Sáenz Peña.

MINISTERIO de GOBIERNO

De Hacienda y Obras Públicas de la Provincia de Santiago del Estero

AVISO DE LICITACION

PARA LA CONSTRUCCION DE UN PUENTE CARRETERO SOBRE EL RIO DULCE, FRENTE A LA CIUDAD DE SANTIAGO DEL ESTERO.

De acuerdo con el decreto del P. E. de fecha 19 de septiembre en curso, recaído en el expediente No. 175, letra M., año 1919, llámase a licitación pública y escrita por el término de noventa días a contar desde el 25 del corriente, para llevar a cabo la construcción de un puente carretero sobre el Río Dulce frente a la ciudad de Santiago del Estero, mediante la inversión de la suma de (pesos 1.097.277.13) un millón noventa y siete mil doscientos setenta y siete pesos con trece centavos, en Títulos de la Deuda Pública Interna de la Provincia, cantidad a que asciende el presupuesto formulado por la Dirección General de Puentes y Caminos de la Nación, con las modificaciones introducidas al presupuesto por la Dirección de Obras Públicas de la Provincia.

Las propuestas deben presentarse en un sello provincial de cinco pesos la primera hoja y de un peso las subsiguientes, y además acompañar a las mismas un certificado de depósito hecho en Tesorería General de la Provincia o en el Banco de la Nación Argentina, a la orden del Poder Ejecutivo, por una suma equivalente al uno por ciento (1 o|o) del importe de cada propuesta; con estricta sujeción al decreto citado, presupuesto, cómputos métricos, planos y demás especificaciones preparados por la Dirección General de Puentes y Caminos de la Nación y las modificaciones introducidas al presupuesto por la Dirección de Obras Públicas de la Provincia.

El costo de dicha obra se atenderá con títulos de la deuda pública interna de la provincia, arbitrados por ley No. [illegible] de fecha 14 de diciembre 1918.

Todos los antecedentes relacionados con esta construcción están recopilados en folleto, que se encuentran a disposición de los interesados en las Oficinas Receptoras de Rentas con asiento en la Capital Federal a cargo de los señores Raúl [illegible]tensen y Alberto R. Cas[illegible], domiciliados en las calles [illegible] número 375, 5o. piso, [illegible] No. 3 y Callao No. 569, respectivamente y en la Subsecretaría del Ministerio de Hacienda y Obras Públicas de la Provincia de Santiago del Estero, donde se abrirán las propuestas el martes 23 de diciembre de 1919, a las nueve de la mañana.

Santiago del Estero, noviembre 19 de 1919. — R. Sa[illegible], subsecretario de Hacienda.

[illegible]

[illegible] policiales

[illegible]

ACCIDENTES DEL TRAFICO

[illegible]

DELITOS CONTRA LA PROPIEDAD

[illegible]

EUSKAL-ECHEA

[illegible]

Durante el desarrollo de este, una orquesta ejecutará un repertorio de bailables que podrán aprovechar la gente joven que concurra a la fiesta. [illegible] ... de la tarde hasta antes de las 2 del día 23.

Los restos del teniente Matienzo

HOMENAJES POSTUMOS

Se le erigirá un monumento en Tucumán

Tucumán, noviembre 23. — Después de efectuado el funeral en la iglesia de San Francisco, el cadáver del malogrado teniente Benjamín Matienzo fué llevado a la casa de gobierno, siendo velado en el salón de actos oficiales.

El sepelio, que debía efectuarse a las cinco de la tarde de ayer, postergóse para hoy a las nueve y media a. m.

La capilla ardiente, severa y lujosamente instalada, ofrece un aspecto imponente, siendo visitada por miles de personas que con religioso respeto desfilan ante el cadáver del intrépido y malogrado aviador. Hacen guardia de honor las fuerzas del regimiento 5o. de ingenieros, los bomberos y el escuadrón de seguridad.

Las comisiones Pro homenaje al teniente Matienzo, tanto de damas como de caballeros, túrnanse también constituyendo la guardia de honor en representación del pueblo.

El ataúd se halla literalmente cubierto de flores. [illegible] preciosas coronas de flores naturales en tal cantidad que parecen haberse volcado allí para dar el último adiós al querido hijo de esta tierra, todos los jardines de su ciudad natal. — En una mesa situada próxima a la capilla ardiente y custodiados por exploradores de Don Bosco, exhíbense el casco y algunas prendas del uniforme que usó Matienzo en su trágico vuelo; notándose los terribles efectos de la nieve y de los cóndores que destrozaron parte de su cuerpo en la cordillera.

En el despacho del gobernador, próximo a la capilla ardiente, hállanse el señor Juan B. Bascary y sus ministros, el jefe de la región general Cornell, el presidente de la cámara de diputados doctor Arbar Anger, los senadores y diputados, el presidente del superior tribunal de justicia, los camaristas, jueces y altos empleados de la administración y los jefes y oficiales del ejército.

Entre las coronas recibidas, léense sentidas dedicatorias, figurando entre ellas las del Club Social, el Círculo, el Aero Club de Tucumán, el Colegio Nacional, la de los estudiantes del Colegio Nacional, el Sport Club, el regimiento 5o. de ingenieros, la de los jefes y oficiales del regimiento 19, de la colonia Siria, de la Sociedad Española, de la Sociedad Israelita, del Centro Social, de los jefes y oficiales de la guarnición de Mendoza, de la Sociedad de Beneficencia de Mendoza, de la Unión Libanesa, de la municipalidad de Mendoza y de la de Río Cuarto, de la jefatura de policía, de la sociedad Unión y Progreso, del personal de la estación Río Cuarto, [illegible] ... empleados de ferrocarriles del Estado, del Lawn Tennis Club, de la Federación Tucumana de Football, de los empleados de la casa Voss, del club Empleados de Comercio y de numerosos amigos de la familia del extinto.

La bandera nacional hállase a media asta en todos los edificios fiscales de la provincia.

La comisión de damas Pro homenaje a Matienzo, recolectó ya más de tres mil pesos destinados al monumento que erigiráse en memoria del extinto. En un solo día vendiéronse por las distintas comisiones de damas cerca de cuatro mil escarapelas argentinas con el retrato del teniente Matienzo.

La colonia siria de Tucumán designó una delegación para velar el cadáver. Hasta las once de la noche desfilaron alrededor de veinte mil personas por la capilla ardiente.

Comisionados por el gobierno y la Sociedad de Beneficencia de Mendoza llegaron el barón Carlos Holmberg, la señora María A. de Gabella y el teniente Carlos Zavella.

En el sepelio que efectuaráse hoy, hablarán por el ejecutivo el doctor Ernesto Carranza; por el gobierno de Mendoza, el R. P. Luis Durao; por el Círculo Militar y el ejército nacional, el teniente coronel Fassola Castaño; por la cámara de diputados, el doctor Ernesto del Moral; por la comisión Pro homenaje, el señor Salazar Altamira; por la Escuela de Aviación, el capitán Zanni; por los jefes y oficiales de la 4a. región, el teniente Carlos Zavella; por los oficiales de la 5a. región, el teniente Lautaro Montenegro; por el Centro de Estudiantes Tucumanos, el señor Oscar Dietrich, y en nombre de la Federación de Football, hará uso de la palabra el señor Antonio de Prat Gay.

CASAS BARATAS

Resultados de licitaciones

Fueron abiertas ayer tarde, en presencia del escribano general de gobierno, las propuestas presentadas ante la comisión nacional de casas baratas, para las obras de albañilería y de carpintería de las casas a construirse en el barrio Juan F. Cafferata, situado Asamblea y José María Moreno.

Para las obras de albañilería, que comprendían las secciones segunda y tercera del citado barrio, con un total de cincuenta y cuatro casas y cuarenta y seis casas, respectivamente, se presentaron las siguientes propuestas:

Félix D. Molinas. — Por la manzana G., de la sección segunda, que comprende veinte casas, pesos ciento cincuenta y dos mil moneda nacional.

Pablo Albinatti. — Por la segunda sección completa, cincuenta y cuatro casas, pesos trescientos cuarenta y dos mil ochocientos veintiséis con noventa moneda nacional; por la sección tercera, completa, que comprende cuarenta y seis casas, pesos trescientos treinta y seis mil treinta y cuatro con treinta centavos moneda nacional.

Williams L. Mac Carty. — Por la segunda sección completa, cincuenta y cuatro casas, pesos trescientos cincuenta y dos mil quinientos cuarenta con cincuenta y cinco centavos moneda nacional. Por la tercera sección, cuarenta y seis casas, pesos trescientos veintisiete mil cuatrocientos treinta y cinco con quince centavos moneda nacional.

Daverio y Ungar. — Por la sección segunda, cincuenta y cuatro casas, pesos trescientos cuarenta y cuatro mil trescientos treinta y dos con ochenta centavos moneda nacional.

Para la licitación de carpintería de puertas, marcos y ventanas para las casas de las secciones primera, segunda y tercera, del mismo barrio, se presentaron las siguientes propuestas:

Juan Barindelli e hijos. — Por la primera sección, cincuenta y nueve casas, pesos noventa y cinco mil novecientos sesenta moneda nacional. Por la segunda sección, cincuenta y cuatro casas, pesos ochenta y ocho mil setecientos setenta y tres moneda nacional. Por la tercera sección, cuarenta y seis casas, pesos ochenta y un mil setecientos uno moneda nacional.

Daverio y Ungar. — Por la primera sección, cincuenta y nueve casas, pesos sesenta mil cuatrocientos sesenta y dos moneda nacional. Por la sección segunda, en caso de obtener esa misma sección en la licitación de albañilería en que también se presentó, ofrece los mismos precios globales unitarios por cada tipo de casa, que señala en su propuesta para la primera sección.

La comisión nacional de casas baratas iniciará inmediatamente el estudio de las propuestas que se acaban de indicar, con arreglo a las bases de las mismas.

Estado sanitario de la población

Boletín estadístico

A continuación damos cuenta del movimiento habido por enfermedades infecto-contagiosas durante la última semana transcurrida, comparado con la correspondiente a igual período del año anterior, fué el siguiente:

	Enfermos denunciados 1918	1919	Defunciones 1918	1919
Tuberculosis	33	26	83	51
Viruela	—	—	—	—
Escarlatina	2	5	4	2
Sarampión	—	—	1	4
F. Tifoidea	2	1	—	1
Difteria	6	8	5	—
Coqueluche	—	—	5	2
Totales	43	40	98	60

UNIVERSITARIAS

FACULTAD DE CIENCIAS ECONOMICAS

Exámenes escritos

Esta mañana empezaron en esta facultad los exámenes escritos para alumnos libres, reuniéndose las mesas de conformidad con el siguiente [illegible] ... economía nacional (segunda parte), bancos.

A las 9 a. m.: Tecnología industrial y rural; fuentes de riqueza nacional.

A las 10 a. m.: Matemática financiera (primera parte); legislación comercial (primera parte), matemática financiera (segunda parte); contabilidad; estadística; sociedades anónimas y seguros; legislación industrial.

Exámenes orales

Los exámenes orales para previos y voluntarios, comenzarán esta tarde reuniéndose a las 5, las siguientes mesas:

Matemática financiera (primera parte); fuentes de riqueza nacional; legislación civil; bancos; derecho internacional comercial.

Las mesas examinadoras, celebrarán dos sesiones diarias.

Mañana se reunirán las siguientes: A las 5 p. m.: legislación comercial (primera parte); contabilidad; política comercial y régimen aduanero comparado; transportes y tarifas; economía política (segunda parte).

Instrucción pública

ESCUELA INDUSTRIAL DE LA NACION

La secretaría del establecimiento expedirá de 8 a 11 a. m. y de 1.30 a 5 p. m. los permisos de exámenes de fin de curso, con arreglo al orden siguiente:

1er. año, el miércoles 26; 2.o y 3er. año, el jueves 27; 4.o, 5.o y 6.o año, el viernes 28.

COLEGIO NACIONAL DE BUENOS AIRES

Los permisos para exámenes de alumnos libres se expedirán en la secretaría de acuerdo con el siguiente horario:

El miércoles 26, de 8 a 11 a. m. primer año; el mismo día de 2 a 4 de la tarde, segundo año.

El jueves 27, de 8 a 11 a. m. tercer año; el mismo día de 2 a 4 de la tarde, cuarto año.

El viernes 28, de 8 a 11 a. m. quinto año, y de 2 a 4 p. m., sexto año.

OSCAR J. KLEINE

En el presente curso ha obtenido su diploma de bachiller en el colegio del Salvador, el alumno señor Oscar J. Kleine Samson, que en sus siete años de permanencia en dicho establecimiento ha puesto de manifiesto singulares dotes de aplicación.

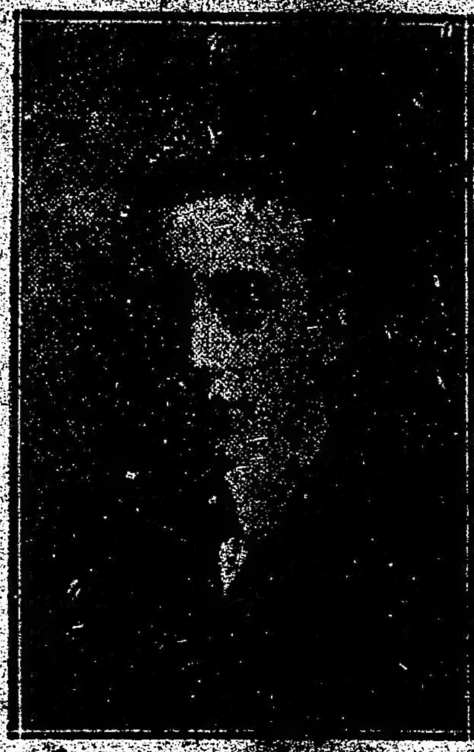

El joven Kleine durante sus 7 años de permanencia en el colegio, ha obtenido por riguroso concurso el primer puesto en sus clases siendo un caso único en los 51 años de existencia de aquel instituto.

Durante 4 años fué cónsul perpetuo y los otros 3 presidente perpetuo de ciencias y letras.

Con tal motivo sus condiscípulos le han obsequiado un hermoso pergamino con la siguiente inscripción: "Al buen compañero, ejemplar alumno y excelente amigo Oscar J. Kleine como prueba de admiración y de cariño por haberse mostrado permanentemente superior entre ellos".

EN LA ESCUELA [illegible] DEL CONSEJO 6o. DE [illegible]

Interesante fiesta

Con motivo de [illegible] ... se realizó con numerosa y selecta concurrencia.

1o. Himno nacional cantado por todas las alumnas; 2o. "La abuela y la nieta", por Analida Bona y María Brostein; 3o. "La gavota", baile por los alumnos del 1er. grado; 4o. "La nuez", comedia por Encarnación Hernández, Mauricia Sosa y Emma González; 5o. "Choza y Palacio" comedia por Leonaldi Meschini, Delia Silva, Elena Caputo, Elvira Forentino, Zelmira Casella; 6o. "El arquero", gimnasia por los alumnos del 1er. grado; 7o. "Banquete improvisado", diálogo por Julia Libet y Dina Silva; 8o. "Las pescadoras", zarzuela por las niñas Dora Alcántara, Delia Alcántara, Carolina Gentili, Olga de la Fuente, Zulema Shaver; 9o. "Alondra", canto. María Teresa Brostein; 10. "¡Jesús! qué criada", comedia por Celia Solari, María Mon, Elsa Andrich, Rosa Maragieri, Berta Mongulliansky, Angélica Castro; 11. "La oración de la paz", recitado por María Mon; 12. "La Zamba", baile por Obdulia Redondo, Irma Degaudenzi, Emma Basile y Zelmira Casella; 13. "El ratoncito", juego cómico por Zelmira Casella e Irma Degaudenzi; 14. Discurso despidiendo a las alumnas del 6.o grado por la señorita Mercedes Anaya.

Concurrieron al acto los miembros del consejo Gandolfo, Mohr, y Nocera, el inspector señor Alfredo Mortco y todas las familias de los alumnos.

Villavicencio
de las sierras de Villavicencio (Mendoza)
"VILLAVICENCIO", es el nombre que usted debe tener presente al pedir agua mineral natural
SUS CUALIDADES SON NATURALES
Radioactiva - alcalina - lítica - antiúrica y estomacal
Escritorio y Depósito
San Martín 467/71 Buenos Aires
UNION TELEFONICA 5241, JUNCAL

LA FIESTA DE ANOCHE

La velada pro monumento a Alem en el American Palace

Información general

UNION NACIONALISTA CATALANA

Esta entidad ha trasladado provisoriamente su secretaría a la calle Méjico 1356.

Por acuerdo de la última asamblea general se reeligieron para ocupar la dirección a los señores H. Nadal y Mallol y Juan Aragonés, para la comisión de propaganda; José W. Dalí, tesorero; A. Boqué y Milá, secretario general.

MOVIMIENTO GREMIAL

SOCIEDAD EMPRESARIOS DE PINTURA

Esta sociedad tiene anunciada mañana a las 4 p. m., una asamblea en Florida 146, para tratar asuntos relacionados con la huelga de pintores.

Círculos y Sociedades

Los Trovadores — Este prestigioso centro anuncia para el próximo domingo a las 8 p. m. su acostumbrada reunión diurna familiar a realizarse en el amplio y lujoso salón del Centro de Almaceneros, Sáenz Peña número 242.

Club Música, Luz y Alegría. — Este club realizará hoy una soirée de 9 p. m. a 1 a. m. y mañana una matinée de 4 a 7.30 p. m., en el salón Falcón, [illegible].

PIC-NIC EN VILLA LURO

Los asistentes al pic-nic que dió la Juventud de Fomento de Villa Luro al concejal señor Mela y director de los mataderos, señor Romanelli, como agradecimiento al esfuerzo y empeño dedicados pro adelanto de esa zona

ROUNDL. — MYSTERIA
Mañana - Mañana
OBSEQUIAREMOS
A TODO COMPRADOR
CON UN REGALO ORIGINAL,
NOVEDOSO, UTIL Y PRACTICO
LEAN NUESTROS AVISOS EN LOS DIARIOS DE MAÑANA
Casa Escasany
CASA ESCASANY SOCIEDAD ANONIMA
JOYERIA Y RELOJERIA
PERU ESQ. RIVADAVIA — BUENOS AIRES
TUCUMAN — BAHIA BLANCA — MAR DEL PLATA (RAMBLA)

EL FLUIDO MANCHESTER
ANTICARNICO Y DESINFECTANTE
CURA HERIDAS MATA LOS GUSANOS

Provincia de Buenos Aires

BENJAMIN S. GARCIA

FALLECIO EN ESTA CAPITAL

Ha fallecido, después de sufrir [illegible] de una penosa dolencia [illegible] se hallaba en esta capital [illegible] Benjamín S. García [illegible]

[illegible] el señor García es una pérdida [illegible] pues no obstante sus [illegible] de edad todavía figuraba en [illegible] uno de los puestos prominentes [illegible] por la constancia [illegible] servicios que fué una de [illegible] y apreciables carac[illegible]

Fué el primer presidente del comité radical de General Paz y en su historia política se destaca su figura [illegible] movimiento activo de la junta revolucionaria del 93.

Los restos del señor García fueron trasladados en tren a General Paz, donde hoy serán sepultados.

El comité de la Unión Cívica radical de aquella localidad, al tener conocimiento del fallecimiento, ha dictado la siguiente resolución:

"Habiendo fallecido el correligionario don Benjamín S. García, primer presidente del comité local y miembro de la Junta revolucionaria del 93, resuelve, teniendo en cuenta los importantes servicios prestados a la causa con el patriotismo y desinterés que fué la norma invariable de su vida política:

1.o Invitar a todos los correligionarios a concurrir al sepelio de sus restos.

2.o Designar al presidente del comité local ing. Adolfo Guilhamelou para hacer uso de la palabra en representación de la Unión cívica radical.

3.o Pasar una nota de pésame a la familia".

De Mira Mar

La jira de Monseñor Copello

GRANDES AGASAJOS

MIRA MAR, noviembre 25 — En el tren de hoy, a las 3 a. m., llegó a ésta el ilustrísimo obispo doctor Copello en jira pastoral. Fué recibido en la estación por el intendente municipal señor Francisco C. Ca[illegible] y comitiva. El intendente le dió la bienvenida en sentidas frases en nombre del vecindario, a las que contestó agradecido el señor obispo.

Después de oficiar la misa, monseñor Copello recorrió el pueblo, dirigiéndose al mar, donde pudo contemplar la hermosa y extensa playa que es el orgullo de este pueblo. Favorecido por un día espléndido, la mar inmensa, mansa como un lago, subyuga y hace que el turista se extasíe en su contemplación. Monseñor Copello como todos los que visitan esta playa, admiran con [illegible] el precioso panorama.

A las 12 m. se sirvió el banquete preparado en su honor, en el [illegible] Hotel, en el que se sentaron [illegible] comensales de lo más re[illegible] de la localidad.

[illegible] firmando por la patria, el [illegible] y el progreso.

[illegible] las 2.30 p. m. se constituyó en [illegible] para proceder a las confirmaciones, etc. Partirá hoy, en el [illegible] de las 7.30 p. m. El pueblo [illegible] este motivo se encuentra concurridísimo.

—En la costa de Mar del Sud distante cuatro leguas de este pueblo, [illegible] el mar ha arrojado a sus playas una ballena muerta: mide 14 metros de largo. Nadie se preocupa de los beneficios materiales que podría producir este cetáceo con su explotación y el aceite se resume en la arena de la playa.

De Bragado

Movimiento político — Llegada de una delegación de Buenos Aires

BRAGADO, noviembre 25 — Dió motivo a una brillante recepción la llegada a ésta de una delegación [illegible] de la capital federal compuesta por el doctor Héctor Baudón, señor Torcuato Black y señor Ricardo Riguera. Los esperaban en la estación [illegible] el tren de las 12 y 1|4 una numerosa congregación de pueblo. Dió la bienvenida a la delegación el senador doctor Núñez y el diputado Martínez Sosa.

[illegible] medio de victoreas al partido radical, al presidente doctor Irigoyen, entonando el himno nacional [illegible] una banda especial, fueron los delegados acompañados hasta su alojamiento.

Por la tarde se efectuó la anunciada conferencia en la plaza [illegible] hablaron [illegible] los señores Riguera y Black. Por la noche se efectuó otra conferencia en el teatro Francés [illegible] completamente ocupado por lo más selecto del pueblo de Bragado. Los palcos ocupados especialmente por la juventud estudiosa y los dirigentes del partido. Se inició el acto en medio de estruendosos aplausos y vivas con el discurso del senador Núñez que fué todo un éxito. Le siguieron en el uso de la palabra el doctor Martínez Sosa, doctor Héctor Baudón, señores Ricardo Riguera y don Torcuato Black.

No se tiene recuerdo de una reunión más elocuente del arraigo del radicalismo en la provincia. El entusiasmo no tenía límites y todos los oradores eran continuamente interrumpidos con los aplausos y vivas al presidente de la república y al partido radical.

La delegación partió de regreso en el tren de las 3 de la mañana, habiendo sido despedido en la estación por senadores y diputados provinciales.

De Lomas de Zamora

Proclamación de los candidatos

LOMAS DE ZAMORA, noviembre 25 — Mañana a las 9 de la noche se realizará en el teatro Español la proclamación de los candidatos a concejales.

Harán uso de la palabra los doctores: César Urien, Castañeiras, Guillermo Sullivan, Leopoldo Bard y J. Garona.

De General Paz

Los próximos comicios municipales — Reunión política

GENERAL PAZ, noviembre 25 — Realizóse la reunión política que como acto preparatorio para los próximos comicios municipales se había organizado en la estancia "La Pepita", situada en el cuartel 7.o de este partido y propiedad del señor Manuel Ballester.

Asistió una delegación del comité del partido y hicieron acto de presencia la mayor parte de los candidatos que la Unión Cívica Radical sostendrá en las elecciones del 30.

Hicieron uso de la palabra el presidente del comité, ingeniero Adolfo Guichamelou, quien después de indicar a los electores la necesidad de unirse frente a los enemigos del radicalismo, esbozó los ideales del mismo, mencionando la labor eficiente que se desarrolla en todos los órdenes de la administración y terminó presentando al candidato a concejal municipal doctor Emilio M. Orsi, quien después de referirse a la importancia que tiene el gobierno comunal cuando se [illegible] al bien colectivo, alegando los intereses personales, explicó los puntos más salientes del programa de acción que han de desempeñar los concejales radicales en caso de ser electos.

[illegible] en el gobierno [illegible] los votos ideales del radicalismo.

El señor Fermín Saguineua leyó un meditado discurso en el que analizó punto por punto la acción de los comisionados radicales, comparándolo con la inercia de la intendencia conservadora actual. Analizó escuetamente la acción educadora del radicalismo y habló de las altiveces ciudadanas — que el radicalismo había siempre motivado — y terminó invitando al pueblo a votar por la lista radical cuyos candidatos, dijo, son una garantía de orden y progreso.

Todos los oradores fueron entusiastamente aplaudidos y la reunión se disolvió entre los vivas al presidente de la república doctor Yrigoyen y a los candidatos del partido.

De Las Flores

Asamblea cívica. — Varias

LAS FLORES, noviembre 25. — Con gran concurrencia de correligionarios celebróse la asamblea del comité radical con el objeto de elegir los candidatos a municipales, que sostendrá en los comicios del próximo domingo.

Fueron proclamados candidatos a municipales los vecinos: Francisco N. Carramasa, Abel Guaresti, Manuel Guaresti, Manuel A. Martínez, Emilio Domecq, Nicolás Bellido, Félix Magnacco, Pedro Seré, Juan Guerendiaña, Alfredo Duguine y Esteban Berecochea.

Para consejeros escolares fueron proclamados los señores Norberto Dantiacq, Francisco Berecochea, Gabino Ruiz y Roberto Green.

El acto se llevó a cabo en el teatro Español que rebosaba de concurrencia. Hicieron uso de la palabra varios oradores y delegados del comité de la provincia.

De Pilar

Proclamación de candidatos. — Propaganda electoral. — Ubicación de mesas.

PILAR, noviembre 25. — El comité de la U. C. Radical de este pueblo en su asamblea extraordinaria verificada proclamó los candidatos a consejeros escolares y concejales municipales que sostendrá en los comicios del día 30 de noviembre. La lista, que es la siguiente, está formada por personas de una actuación meritoria y que llenarán dentro de su futura investidura la aspiración del pueblo y su partido.

Primera sección. — Concejales municipales: Juan Pagani, Francisco Benítez, José V. Rosso; consejero escolar Cecilio A. Cervera.

Segunda sección. — Consejeros municipales: Jacinto A. Cenetti, Juan Francisco Odeón, José Sassano.

Consejero escolar: Carlos Ferloni (hijo).

Concurrieron al acto numeroso grupo de correligionarios, terminando el mismo en completo orden, vitoreando al doctor Hipólito Yrigoyen y al señor intendente municipal, don Floro Daniel Labasta.

—El partido Radical activa la propaganda electoral en todo el partido. Concurrirán a la lucha éste y el conservador independiente.

Está descontado el triunfo de la U. C. R. que se supone tendrá 900 votos.

—En la fecha se ha dado a publicidad la siguiente ordenanza municipal que establece la ubicación de mesas para los comicios municipales del 30 de noviembre.

De acuerdo a lo dispuesto en el artículo 41 de la ley electoral de la provincia el intendente municipal, resuelve:

Artículo 1.o — Constitúyense dos comicios para las elecciones de municipales y consejeros escolares que se verificarán el día domingo 30 del corriente uno en este pueblo y otro en Escobar o sean 1.o y 2.o sección electorales.

Art. 2.o — Las mesas 1, 2, 3, 4 y 5 correspondientes a la primera sección funcionarán en los siguientes lugares públicos: 1 y 2 en la casa municipal y 3 y 4 en la escuela núm. . y 5 en la escuela número 4.

Las mesas 6, 7, 8, 9 y 10 correspondientes a la segunda sección funcionarán en los siguientes lugares públicos: 6 y 7 en la delegación municipal y oficina del registro civil, 8 y 9 en la escuela núm. 3 y la 10 en la escuela núm. 9.

Art. 3.o — Publíquese y dése al R. N. Firmados: F. Daniel Labasta, intendente municipal. — F. Araya, secretario.

PILAR, noviembre 25. — Ayer a las cinco y treinta de la tarde, en circunstancias que se corría una carrera de caballos en el cuartel 1.o el menor de cuatro años de edad Lorenzo Monzalvo fué atropellado por el caballo montado por Luis Lavar[illegible] resultando heridas graves [illegible] a la sala de primeros auxilios donde se le practicó la primera cura.

De Arribeños

Gran asamblea cívica — Proclamación de candidatos — Discursos — Varias.

ARRIBEÑOS, noviembre 25 — No obstante el mal tiempo se reunió el subcomité de la Unión Cívica Radical, proclamando la siguiente lista de candidatos que el domingo treinta del actual sostendrá la fracción yrigoyenista.

Municipales: Señores Luis Tallone, Luis Gianone, Octavio Ravagnar, Juan Cascú, Julio Wite, Ceferino Rodríguez, Luis Marconi y Antonio Madelón.

Consejeros escolares: Sres. Olimpio Curti y Pedro A. Traverso.

Después de una delirante ovación y vítores al partido radical, el doctor J. Ramírez Basualdo hizo uso de la palabra pronunciando el siguiente discurso que fué estruendosamente aplaudido:

¡Ciudadanos! ¡Correligionarios! Todos los señores que en este momento se han proclamado son vecinos conocidos de responsabilidad moral ante el vecindario que los elige, de sólidos prestigios, y, pertenecen todos a la tradicional U. C. R.

Pocos días nos faltan hasta el momento decisivo en que habremos de librar una vez más una batalla comunal, no con el insulto procaz y arrabalero destilante de miasmas y de pus del que hacen gala nuestros adversarios ¡no señores! Los radicales vamos al comicio con votantes de verdad, con electores conscientes de la causa, sin denuestos, sin rencores ni agravio para nadie, vamos a demostrar en la palestra como los lidiadores romanos de lo que somos capaz; vamos al comicio no a disputar predominios, vamos [illegible] correligionarios cumpliendo [illegible] deber de ciudadanos, unidos como un solo hombre, con [illegible] voluntad, bajo los pliegues [illegible] sagrada y santa reliquia [illegible] del parque, que otro[illegible] como mañana, flameará [illegible] arrogante y al [illegible] confluencia de los dos [illegible] la cumbre del Chimborazo el majestuoso Plata [illegible] gigante y misterioso Andes. ¡Adelante radicales! ¡El leopardo no [illegible] que se halle herido!

[illegible] con gallardía y altivez [illegible] el Fénix que con las "alas" [illegible] revivir de sus cenizas [illegible] las alturas. ¡Los pa[illegible] deben medrar en [illegible] de la ciénaga! Seamos [illegible] de nuestros actos, votemos nuestra lista; que nadie [illegible] la hora suprema del triunfo [illegible] lugar a que el enemigo usurpador y oportunista [illegible] otro cuarto de centuria; [illegible] después — como Niobe [illegible] — nuestra indolencia [illegible] concurrid el domingo 30 a [illegible] comité en Gral. Arenales! No [illegible] libreta, ese precioso documento no debéis entregar con [illegible] ni precio, no traficando la conciencia de ciudadano por [illegible] de carne o una promesa [illegible] el adversario. ¡Nada! [illegible] intransigentes, "matemos al [illegible] en su propio nido"! ¡no temamos pues, el muerto que se va no vuelve!

¡Ciudadanos! ¡Correligionarios! ¡Viva la U. C. R.! ¡Viva don Hipólito Yrigoyen! ¡Viva don Ricardo Vacarezza! ¡Don Luis Marconi y las futuras autoridades! ¡Arriba los corazones! ¡Adelante los que quedan! He dicho.

—En el comité oficialista se produjo un serio incidente por cuestiones del juego de taba, entre los sujetos, Justo León, Juan Verniano, Eusebio Durán, Selen Mora y José Eula, que sacaron a relucir armas de fuego, blancas y taleros. Debido a la oportuna intervención de otras personas presentes, no tuvo mayores consecuencias. La justicia, como siempre, completamente impasible; se juega hasta en la calle y no ve nada.

—De Gral. Arenales los señores Vacareza, Gianone, Ravagnan, Rodríguez y Traverso, que representaban al comité en el acto de la proclamación de candidatos. Después de haber hecho los honores a un suculento almuerzo criollo, se ausentaron para Ascensión.

De Las Flores

Asamblea de la U. C. R. — Detalles completos

LAS FLORES, noviembre 25 — A pesar del mal tiempo que reinó ayer, el cual impidió la concurrencia de adherentes de distintos puntos del partido al comité de la Unión Cívica Radical que preside el distinguido y prestigioso correligionario don Norberto Dantiacq, notóse gran afluencia de correligionarios, quienes habían sido invitados especialmente para proclamar candidatos para concejales municipales y consejeros escolares de éste, que sostendrán en las elecciones del domingo próximo. La votación [illegible] secreta, nombrándose [illegible] escrutadora que [illegible] resultando designados [illegible] los siguientes señores:

Abel Guaresti, Manuel Martínez, [illegible] Emilio Domecq, [illegible] Juan Guerendiaña, Esteban Berecochea y Pedro Serez; para consejeros escolares los señores Norberto Dantiacq, Gabino Ruiz, Francisco Herecochea y Roberto Green, personas de arraigo y verdadera garantía del pueblo, por tal causa fueron largamente aclamados; luego, a las 6 p. m., reunióse en el domicilio del correligionario señor Pedro Hoyo, un número mayor de cien correligionarios festejando la unión partidista y haciendo honor a un suculento asado, seguido de los discursos alusivos al acto.

—Ayer llegaron procedente de La Plata los doctores Lamas y Taboada, quienes habían sido invitados por el senador don Francisco Carramasa a fin de dar conferencias políticas; las conferencias realizáronse en el local del teatro Español, el cual se vió muy concurrido.

Abrió el acto el senador Carramasa, pronunciando un lacónico pero elocuente discurso incitando a los ciudadanos a las elecciones del 30, siendo largamente aplaudido. Le siguió con la palabra el doctor Lamas, quien puso de relieve la personalidad del primer magistrado de la nación, doctor Hipólito Yrigoyen ante la inaudita actitud de los conservadores, que pretendieron iniciarle el juicio político, señalándolos como enemigos eternos de la causa radical; el orador censuró en grande la prensa conservadora del país que sirve incondicionalmente a los hombres del régimen y los ataques injustos que a diario publica contra los actos del actual gobierno. El orador fué efusivamente aplaudido.

Habló después el doctor Taboada, quien dijo: "aunque vengo algo quebrantado de salud, lo hago gustoso a pedido del senador señor Carramasa", disertó sobre lo que predicó desde el llano el partido radical sobre las autonomías municipales en toda la república y tuvo frases elocuentes para el actual intendente señor Abel Guaresti, por su buena y honesta administración comunal, asegurándole el triunfo de su reelección por el nuevo período, como así de todos los candidatos en las próximas elecciones del 30. El doctor Taboada atacó enérgicamente la política opositora seguida al presidente de la república por los hombres que fueron desalojados de las posiciones que ocupaban ilegalmente y la malversación de caudales públicos que llevó a la nación a la bancarrota durante el gobierno del "régimen". Su discurso ha sido varias veces interrumpido por los largos y entusiastas aplausos.

Al terminar la conferencia se organizó una manifestación que se dirigió a la plaza Mitre en medio del mayor orden y entusiasmo, haciéndose votos por el imperio de la causa radical, vivando al presidente de la república doctor Hipólito Yrigoyen, al senador Carramasa y señor Norberto Dantiacq y a la Unión Cívica Radical.

—Hoy se ausentaron para La Plata los doctores Lamas y Taboada y el senador Francisco Carramasa.

De Berazategui

Excursión escolar — Visita a "La Martona"

BERAZATEGUI, noviembre 25. — Ante una solicitud que elevara la directora de la escuela N.o 2 señorita Rosalía Davel, por conducto del consejo escolar del distrito, a la dirección general de escuelas en demanda de 70 pasajes con destino a parte del personal docente, y alumnos que más se han distinguido por su dedicación al estudio durante el curso escolar del presente año, la mencionada corporación acogió favorablemente la petición de referencia y el sábado pasado se realizó una excursión a la lechería "La Martona", ubicada en la estación Vicente Casares (partido de Cañuelas).

Los excursionistas fueron sumamente agasajados por el señor administrador de tan importante establecimiento y el que gustoso sirvió de Cicerón a los visitantes informándolos con minuciosidad de informes y detalles respecto al mecanismo y proceso que se sigue en la explotación de la industria lechera.

Una detenida visita a la fábrica de la importancia de "La Martona" produce la más grata impresión.

A juzgar por los fidedignos datos de estadística que a solicitud nuestra nos proporcionó el gentil señor administrador, se comprueba la magnitud y pujanza del desarrollo industrial de "La Martona" y que al tratarse de una explotación genuina nacional y que tanto honor hace al país, a título de información nos es grato consignar algunos detalles que nos suministró el mencionado señor:

La inmensa zona de territorio en que está enclavado el magnífico y espacioso edificio de la lechería "La Martona" abarca una extensión de 16.000 hectáreas y en la que pacen 14.000 cabezas de ganado.

Diariamente se ordeñan cuatro mil vacas raza "Holstein" que reproducen 100.000 litros de leche y cuya enorme cifra se expende en las numerosas sucursales que posee "La Martona" en la capital federal y otros puntos.

La producción diaria de manteca alcanza a 5.000 kilos, con el agregado de que hay que desechar pedidos por no poderse dar abasto por ahora. [illegible] leche que fabrica "La Martona" con destino al consumo nacional y para Francia e Inglaterra, ha tomado tal preponderancia, que los dos mil tarros de 700 gramos que se preparan diariamente, no alcanzan a cubrir la demanda del producto.

Dicho dulce se prepara también concentrado en pequeñas tabletas y por el que el público consumidor tiene gran predilección dado lo sabroso y delicado que resulta por su irreprochable preparación.

También se preparan 6.000 botellas de leche esterilizada, cifra mensual a que asciende la venta de "La Martona", de dicho renglón.

Asimismo "La Martona" se dedicará a la fabricación en fuerte escala de quesos de diversos tipos y para cuyo objeto tiene ya montada una magnífica instalación contando con un experto personal técnico contratado en el extranjero.

El establecimiento cuenta con una gran cámara frigorífica, y asimismo posee una instalación para la producción de hielo.

La fuerza motriz para el desenvolvimiento de la grandiosa maquinaria que posee "La Martona" se produce a base de petróleo argentino únicamente de Comodoro Rivadavia, y que a decir del señor administrador, no le va a la zaga en calidad a los más renombrados de otras procedencias del extranjero y que se importan al país. (Aquí viene bien el dicho de que nadie es profeta en su tierra, decimos esto ante la versión antojadiza que se repite, de continuo, de que el petróleo argentino de Comodoro Rivadavia es muy pobre para los fines de combustibilidad...)

Ante una pregunta que le hiciéramos a nuestro gentil Cicerón y con referencia a si el departamento que entiende en la explotación y distribución del petróleo de C. Rivadavia en alguna ocasión se abstuvo de entregar combustible a "La Martona", contestónos textualmente que en todo tiempo les fué entregada toda la cantidad de petróleo que se necesitara para el consumo interno de la fábrica y sin ningún entorpecimiento.

Interesante y de actualidad, para desvirtuar antojadizas opiniones.

Merece consignarse un importante informe que nos suministró el señor administrador de "La Martona" al abordar como tema: la producción lechera de las vacas raza "Holstein".

La explotación de tan renombrada raza de ganado lechero no le va en zaga a las de más fama, pues con datos fidedignos se nos comprobó que la vaca que menos produce da 16 litros diarios, fluctuando hasta 32.

Tan sugestivo dato no debe ser desechado u olvidado por nuestros cabañeros y tamberos y más por ser el tema del día entre los ganaderos del país los tipos de raza lechera, a los que mayor preferencia y dedicación se les ha de prestar.

Decimos esto, ante la enorme demanda que hay en el mercado mundial por los productos de lechería, sobre todo de manteca y de queso.

Harto sabido es que nuestro país y en corto lapso de tiempo en lo concerniente a la industria del queso, ha sido una revelación y que aunque se cuadriplicase la fabricación del renglón tan solicitado en el país y el extranjero, se colocará con suma facilidad.

Asimismo la raza Holstein ofrece otra apreciable condición ventajosa en lo referente a su explotación como alimento nutritivo y según se comprueba con el reciente concurso de novillos de matanza y en el que un ejemplar presentado por "La Martona" obtuvo el segundo premio.

Similar al novillo raza Holstein premiado en dicho concurso, tuvimos ocasión de admirar en el establecimiento que posee "La Martona" varios magníficos ejemplares.

Con motivo de la amena e interesante excursión que ha realizado el personal docente y alumnos de la escuela N.o 2, su estimada directora, la señorita Davel ha recibido muchas felicitaciones de parte de los padres de los alumnos que han tenido ocasión de conocer en todos sus detalles el desenvolvimiento industrial de un establecimiento de la importancia de "La Martona".

Excursiones como la realizada por los escolares de la escuela N.o 2, deben ser auspiciadas por la dirección de escuelas a fin de que nuestros niños puedan conocer el mecanismo de las industrias que explotan nuestras riquezas nacionales.

Entre las personas invitadas especialmente a participar de excursión tan instructiva, figuraban el consejero escolar señor Crescencio E. Echeyarría, las educacionistas señoritas Justa Villanueva, Aurora Coccaro directora de la escuela N.o 28, el jefe de la estación de ésta señor S. De Ambrossi, el señor S. Luz Goyena de la administración de las cristalerías Rigolleau y varias distinguidas señoritas de Quilmes y de esta localidad.

UNION CIVICA RADICAL

De Avellaneda

[illegible] — Subcomité de [illegible] — [illegible] constitución [illegible] — Las conferencias de hoy en Crucecita y Dock Sur — Las conferencias de anoche.

AVELLANEDA, noviembre 25 — Continúan activándose dentro del mayor entusiasmo los trabajos preparatorios de la gran [illegible] que se realizará el [illegible]

El punto de concentración de las columnas parciales, constituídas por los subcomités, será la [illegible] de las calles Pavón y Mitre, [illegible] luego el grueso de la [illegible] por las calles Mitre, [illegible] Ameghino, Pintos y [illegible] gente Pueyrredón, [illegible] uso de la palabra los [illegible] nacionales doctores Víctor [illegible], Juan L. Ferrarotti y Andrés [illegible]ra (hijo), varios diputados [illegible]ciales y candidatos del [illegible] los próximos comicios.

Los puntos de concentración de los comités auxiliares y delegaciones serán los siguientes: comité [illegible]tido y de la juventud, Sarmiento y Mitre; comité Martín Yrigoyen, [illegible]tre 1400; comité 30 de [illegible] B. Alsina 2954; comité Do[illegible]laberry, Galicia 171; comité [illegible] Febrero, Mitre 2559; comité [illegible]nio Carbone, Mitre y Las [illegible]; comité Hipólito Yrigoyen, Riv[illegible] Ecuador; comité de P.[illegible], [illegible]ne 929; comité Leandro N. [illegible] Las Heras 152; delegación [illegible] Sur, Facundo Quiroga y [illegible]; delegación Aristóbulo del Valle [illegible]ta 586; comité de Lanús [illegible]ta Fe y Llavallol y cruce [illegible]; comité de Lanús este, José [illegible] 430; comité de la juventud [illegible] C. Paz 1200.

—Ha quedado definitivamente constituído el subcomité [illegible]res cuya actuación en las [illegible] electorales será sin duda [illegible]

La comisión directiva del [illegible] subcomité ha quedado constituída en la siguiente forma: presidente [illegible] (or Seppe; vice, Román Iglesias; secretario, Pedro Illescas; pro [illegible] Bozzo; tesorero, Domingo [illegible]verso; pro, Rodolfo Díaz; [illegible] Enrique Robituso, Carlos L[illegible], Alfredo Sturla, Carlos Seregni, [illegible]berto Ferrari, Andrés Benvenuto, Segundo Boriani.

También fué designada una comisión de propaganda, la cual quedó constituída en la siguiente forma: presidente, José Ferrari; [illegible] Ajilulpo Héctor Medone; secretario, Edmundo Garcilazo; pro, [illegible] Tito; vocales: Pedro Sartor, [illegible]to Juan Ferrari, Leónidas F[illegible], Gregorio Sampayo (hijo) y Bla[illegible]rioli.

—Se realizarán hoy dos conferencias interesantes.

La primera se realizará en la esquina de las calles Mitre y [illegible]rría, a las 8.30 p. m., y en la [illegible] harán uso de la palabra los [illegible] Alberto Vacarezza, Juan A. [illegible] otros.

La segunda se efectuará [illegible] dock sur, en la esquina de las calles Facundo Quiroga y Manuel [illegible]tévez, a las 8 p. m.

—En la isla Maciel se [illegible] anoche la conferencia organizada [illegible] el subcomité Leandro N. Alem [illegible] la intersección de las calles La[illegible]ta y Carlos Pellegrini, frente [illegible] puente Avellaneda.

Hizo uso de la palabra el [illegible] J. Basurro.

—En la esquina de las calles [illegible]vadavia y Ecuador, se efectuó [illegible]che la conferencia que organizó [illegible] subcomité Hipólito Yrigoyen.

Asistió numerosa concurrencia [illegible] hicieron uso de la palabra [illegible]res Angel Bálsamo, Juan [illegible] F. Ramos.

—En el local [illegible]

[illegible] Como siempre, [illegible] asistió a oír la palabra de [illegible]dores radicales.

En representación del [illegible] partido hizo uso de la palabra el señor Juan A. Bó.

PAPELERIA, IMPRENTA:: :: :: ::
LIBRERIA Y ENCUADERNACION
PARTICIPACIONES DE ENLACE
Carlos Alberto Matienzo
CANGALLO 671 — BUENOS AIRES
UNION TELEFONICA 3253 AVENIDA

CHAMPAGNE TRAPICHE
BENEGAS Hnos. y Cia. - Florida 771 - U. T. 1752 [illegible] Ada.

HERNIAS Quebraduras
[illegible] por antiguas y voluminosas que sean y a toda edad mediante el empleo del Reductor "DORAT" patentado y garantido. Es de interés para todo herniado leer el folleto que remitimos gratis. Diríjase a DORAT—577, Esmeralda 577—[illegible]
OBESIDAD Vientres caídos
[illegible] siempre resultan defectuosas, adopte el modelo LEONARD que será hecho de medida exclusivamente para su caso y tendrá la seguridad de haber hecho una buena [illegible] Diríjase a LEONAR, 577 Esmeralda 577 [illegible]

Folletín de LA EPOCA (23)

Antropología criminal

Morfología y fisiología del criminal

CONFERENCIAS DADAS POR EL Dr. L[illegible]

La influencia étnica se hace sentir en todas las diferentes manifestaciones de la vida de los pueblos: en la ciencia, en la religión, en las artes, en la política y hasta en las manifestaciones individuales, por eso es natural y lógico que se haga sentir también en la delincuencia, es decir, en el carácter especial de los crímenes. Porque si en una raza hay mayor y más fuertes tendencias a la delincuencia, sea para los crímenes de sangre, sea para los en contra de la propiedad, sea para los sexuales, estas tendencias se transmitirán por herencia en la misma forma en que se transmiten todas las otras notas anatómicas, psicológicas y sociológicas, que caracterizan la raza misma, como lo sostiene Garofalo.

Con mucha razón, el profesor Ferri llamaba la atención sobre este [illegible] elemento etiológico que se debe tener en cuenta en el génesis de los crímenes, en la formación del carácter criminal y sobre todo en la explicación de la mayor o menor frecuencia de crímenes en determinadas regiones y en determinados pueblos.

En general, la tendencia a delinquir es mayor en las razas de color, más salvaje, que en la raza blanca más civilizada; que en Europa la mayor tendencia a la delincuencia se encuentra en la raza latina, y, entre ésta, la triste supremacía la tiene Italia en primer lugar, siguiendo después España mientras es menor en la raza eslava y mínima en la anglo-sajona.

En los latinos predominan los crímenes de ímpetu, mientras que entre los eslavos y sajones los crímenes con premeditación, conforme al carácter más vivaz de los primeros y más calmoso y reflexivo de los segundos. Solamente el infanticidio no sigue esta distribución porque es un crimen sobre el cual tiene mucha influencia los factores sociales, es decir, los ordenamientos jurídicos y la forma con que son considerados los seductores y las seducidas.

En Europa puede decirse, en general, que la mayor contingencia en los crímenes de sangre la dan, en la raza latina, las regiones meridionales: Italia, España y Francia, donde predominan elementos fenicios, árabes y albaneses, y en la isla, especialmente la Sicilia, donde tuvieron grandísima influencia e imperio los sarracenos.

La criminalidad menor de las regiones septentrionales debe atribuirse a la mezcla con las razas del norte, es decir, de la cepa anglo-sajona.

Los crímenes en contra de la propiedad, al contrario, siguen una distribución inversa, y son mayores en las regiones septentrionales.

Y el profesor Lombroso observa que algunas aldeas famosas por conocida tendencia criminosa, fueron pobladas por razas especiales; así, dice, que todas las colonias albanesas son célebres en el bandolerismo; Pergola en Toscana, famosa por los robos, fué poblada por gitanos; Massa y Campofreddo, proverbiales por los homicidios, fueron invadidos antes por los gitanos portugueses y después por los corsarios de Córcega.

Las mismas observaciones hizo el profesor Sighele en Italia, Joly y Jonville en Francia.

Así, como las notas hereditarias de familia, las de las razas son elementos que concurren al génesis del carácter delincuente: se comprende que este factor étnico no se puede tener tanto en cuenta en cada individuo, cuanto para la interpretación de la distribución regional de los crímenes y por lo que se refiere a su número y a su especie.

LA DELINCUENCIA FEMENINA

Las diferencias que existen entre los dos sexos son tantas, sea desde el punto de vista de la constitución orgánica, de su conformación psíquica especial, que la mujer lleva en sus crímenes caracteres absolutamente especiales, de lo que derivan sus notas, degenerativas, morfológicas o funcionales que constituyen, por decirlo así, su base principal. Sobre todo, conviene observar aquí que en los problemas psicológicos, morales y jurídicos que se refieren a la mujer, se han omitido casi siempre las consideraciones de su constitución orgánica, cuando solamente de ella puede esperarse que se haga un poco de luz en este tópico tan interesante por los múltiples factores que lo constituyen.

En lo que se refiere al peso y a la estatura general de los delincuentes, Marro ha encontrado que prevalecen entre los delincuentes menores de edad, pesos y estaturas superiores a los normales, mientras que entre los delincuentes mayores de edad, prevalecen los promedios inferiores.

Pretende Marro explicar este precoz desarrollo, con la vida desarreglada que llevan los criminales, cuando en realidad es lo contrario; es decir, que el tan precoz desarrollo es lo que explica el nacer y el manifestarse irresistible, de ciertos bajos instintos.

En cambio es justa la razón que da, de ser la vida de orgías a que se abandonan, causa de la paralización de todo desarrollo físico ulterior.

En general, entre las varias clases de delincuentes, los homicidas tienen peso y estatura mayor, menos los incendiarios. Los primeros tienen también la abertura de los brazos muy grande, lo que se considera como nota atávica, siendo conocido que en los monos los miembros superiores están muy desarrollados.

Por lo que se refiere a la estatura y al peso, en la mujer, son algo inferiores a los del hombre. Sin embargo, hay una época de la vida en que la mujer presenta una estatura y un peso mayores que un hombre de la misma edad, lo que quiere decir que el desarrollo en ella es más precoz, solamente que en seguida se detiene, al paso que el hombre continúa todavía.

En lo que se refiere a la capacidad craneana y a la inteligencia — la capacidad craneana, en general, es menor en la mujer que en el hombre. El encéfalo de la mujer es menos pesado y voluminoso que el del hombre, siendo su inteligencia inferior; de aquí que sean menores los estímulos de razón que se levantan para resistir a los alicientes del crimen. Y estando ligado el carácter de la inteligencia por una estrechísima relación, éste en la mujer es más débil, debiendo ser también por esta consideración más propensa a la criminalidad. Sin embargo, las estadísticas criminales demuestran menor frecuencia de la delincuencia en la mujer. Y la explicación no es difícil, porque si bien la mujer tiene facultades intelectuales, generalmente desarrolladas y mayor predominio de la vida instintiva con menoscabo de la sentimental más alta, todavía la vida íntima y doméstica, en la que se agota toda su actividad, le hace sentir menos la acción corruptora de las excitaciones para delinquir procedente del ambiente exterior, sin decir que, no estando obligada como el hombre a combatir rudamente la lucha por la existencia, no tiene ocasión de aguar su carácter y pervertir su conciencia moral: delinquen especialmente en aquellas funciones que le son particularmente propias para la conservación de la especie.

Hemos dicho ya que en la delincuencia, contrariando a la mala opinión del vulgo relativamente a los hombres de pelo rojo, prevalece entre los delincuentes el pelo negro, especialmente lanudo o muy largo; y es interesante notar que ésta es la conclusión también de estudios hechos en Inglaterra, donde prevalece el rubio. Entre los criminales son frecuentes los hombres sin barba o que la tienen deficiente. Lombroso encontró la escasez o falta de barba en el 23 o|o de los delincuentes, y se ha observado que todos ellos tienen instintos más bárbaros y feroces. Se ha encontrado a menudo en ellos la frente muy saliente o huída, las arcadas supraciliares marcadas, las dos órbitas muy encavadas y una más baja que la otra, los ojos amenudo pequeños y oblicuos y no igualmente distantes de la nariz, los labios y las mandíbulas muy gruesas y salientes, de lo que resulta aquella cara simiesca que recuerda la análoga conformación de los monos.

En cuanto a la oreja, sus anomalías constituyen tal vez los más importantes signos de degeneración. Ellas son particularmente interesantes por cuanto muchas veces constituyen la sola deformación visible de los degenerados superiores.

Los principales son:

a) Orejas destacadas de la cabeza y más grandes que las normales, cuya forma Lombroso llama orejas en forma de asa.

b) Prolongación de la raíz del elix hasta dividir la concavidad en dos partes.

c) Desarrollo anormal del tubérculo de Darwin, que resulta dirigido hacia afuera (forma pitecoidea).

d) Adherencia anormal del lóbulo.

El profesor Virgilio encontró la forma anormal de la oreja en el 67 o|o de los criminales por él examinados. Las orejas en forma de asa se encuentran en el 29 o|o de [illegible] lincuentes.

También el pelo de las [illegible] como el de los hombres, es [illegible] general, más obscuro, y son [illegible]tes en ellas las cabelleras [illegible]tes.

Además, en general, la [illegible] de la delincuente se aleja [illegible] normal para acercarse al del [illegible] La cara es larga, la mandíbula [illegible] la mirada dura como también [illegible] rasgos de la fisonomía; en [illegible] a aquella dulzura y a aquel [illegible]neralmente suave y de gentil [illegible]nen el aspecto de las mujeres [illegible]radas.

También el esqueleto se [illegible] tipo varonil, y las caderas [illegible]to se hallan escasamente [illegible]dos. La voz es gruesa, el [illegible]rior y el cuerpo están [illegible] pelos.

La vitalidad de las criminales [illegible] mayor que la de los criminales [illegible] sabe que, también entre las [illegible] el promedio de la vida de [illegible]res es mayor que el de [illegible] y esta comprobación [illegible]vía en la clase de las delin[illegible]

Hay, además, mayor [illegible] criminales entre las viejas [illegible]tre los viejos, como resulta de [illegible]tadísticas publicadas por [illegible]terio del ramo en aquellas [illegible] que tienen esta [illegible]mentado y organizado.

(Continuará.)

[illegible] tejido
[illegible]

CRONICA SOCIAL

[illegible] señora [illegible] [illegible] del año [illegible] del ministro [illegible] exteriores y señora [illegible] de Pueyrredón. [illegible] concurrencia [illegible] siguientes: José [illegible] [illegible] señor Sánchez [illegible] señora María [illegible] María Igna[illegible] y señora Alicia [illegible] Saguier, señora [illegible] ministro [illegible] de Mallet, ministro [illegible] señora de Nakamura, [illegible] ministro de Fran[illegible] María R. de Gaussen, [illegible] Brasil, señora y señori[illegible] de los Estados Unidos [illegible] A. de Stimson, intro[illegible] embajadores y señora Zu[illegible] ministro de Ro[illegible] Hersilia Hernández de [illegible] María Hersilia, mi[illegible] y su hija señori[illegible] ministro de Cu[illegible] Ana Cadrana de Ve[illegible] de España, señora [illegible] de Soler y Guardio[illegible] general Jo[illegible] señora Aurelia Madero y [illegible] María, Adolfo Oli[illegible] señora Leonor Avellaneda, [illegible] F. Gómez y señora Ma[illegible] José María [illegible] Rosa Martínez [illegible] Herminia Rosa, en[illegible] negocios de Noruega y [illegible] encargado de nego[illegible] Países Bajos y señora [illegible] ministro de Rusia, [illegible] Suecia, señora de Hult[illegible] ministro de Suiza, [illegible] y su hija Emilia [illegible] y su hermana Amalia.

* * *

[illegible] salones de la biblioteca del [illegible] Nacional de Mujeres se rea[illegible] esta tarde el homenaje a la [illegible] del ex presidente de la Na[illegible] doctor Nicolás Avellaneda. [illegible] acto el doctor David Pe[illegible] el trabajo literario dividido [illegible] partes llevando por título [illegible] íntimo" y "Avellaneda y [illegible] política".

[illegible] musical estará a cargo [illegible] Bernardo M. Irigoyen. [illegible] reunión la comisión de [illegible] clausurará la serie de [illegible] tanto éxito ha dado [illegible] de este año.

* * *

[illegible] muy lucidas proporciones [illegible] anoche en el Se[illegible] del Taller de la pe[illegible] [illegible] se cumplió en todas [illegible] acogido con gran [illegible] numerosa concu[illegible]

[illegible]

[illegible] Santamarina, Otilia Al[illegible] Rosa Fauvety de [illegible] de Aguirre Paz, [illegible] Blaye, Elvira de [illegible] del Pont, Celina [illegible] Carmen Olinden [illegible] Josefina Zuberbühler [illegible] Fernández, Clara Mas[illegible] Mallón de [illegible] Grondona de [illegible] de Uturria, [illegible] Rodríguez, Lucía [illegible] Segunda Roca de [illegible] Roca de Raybaud, [illegible] Zulema [illegible] Rebeca Guerr[illegible] Adela Carabassa de [illegible] Mercedes Aguil[illegible] María Luisa [illegible] María Luisa Schu[illegible] Gowland, [illegible] de la Torre Obli[illegible] Adelia [illegible] Corina Escala[illegible] Dolores Guiñazú de [illegible] de Ramaugé, [illegible] de Oliver [illegible] Magdalena Leloir, Ma[illegible] Mercedes Santamarina, [illegible] Mercedes [illegible] de la Torre, [illegible] María Adela Chaves, [illegible] Fernández, Isabel y [illegible] Sara y Clotilde [illegible] Josefina [illegible] Ruiz Guiñazú, María [illegible] Rosa y Julia [illegible] Elvira y Eve[illegible] María Antonia [illegible] Raquel Gue[illegible] Bustamante, Mer[illegible] Elvira y Delia Gue[illegible] Stegman, De[illegible] María Ester Etche[illegible] Angélica Castro, Al[illegible] Elisa Urdániz, [illegible] Concepción Caraffi, [illegible] Mer[illegible] Sara, y María Robl[illegible] Grondona, Ma[illegible] Julia Uturriaga, An[illegible] Julieta Vivan[illegible] Kety y Bella Kil[illegible] María Isabel Calde[illegible] Zelmira Boll[illegible] María Teresa Ga[illegible] del Solar Dorrego, [illegible] María Lui[illegible] Magdalena García Cal[illegible]

[illegible] vo, Ester Zuberbuhler, Dolores y Mercedes Pacheco, Lola Larguía, Araceta Matilde Méndez, Dora y Elena Méndez, Dora, Sara Madero, Adela Leloir, Adelia Acevedo, Dolores Anchorena, Elvira, Mercedes y María Teresa Jacobé, Celina Zapiola, Marcela, Susana y Luisa Torres, Elvira Cranwell, Clara Bullrich, Mercedes y Susana Martínez de Hoz, Mercedes Bosch Marín, Susana y María Elena Blaquier, Inés Anchorena, María Isabel Bengolea, Delia Obejero, Mercedes Dose, Carola Cárcano, Clara y Mercedes Anchorena.

* * *

En casa de la familia de la novia se realizará mañana a las 6 de la tarde, el enlace de la señorita Carolina D. Curat con el señor Fernando Deurer Arredondo.

Serán padrinos la señora Edelmira Arredondo de Deurer y el señor Manuel Curat.

En el acto civil que se realizará por la mañana, actuarán como testigos los señores Blas L. Dubarry y Fernando Deurer.

Estas ceremonias se realizarán en la mayor intimidad.

Los novios partirán para Capilla del Monte, donde pasarán una breve temporada.

* * *

Mañana a las 9 a. m. se oficiará un funeral en la cripta de la iglesia de Santa Lucía, por el eterno descanso del alma de la señora Piedad Agustina Mussio de Muñoz que falleció el 22 de octubre último.

* * *

La boda de la señorita Elba Huergo con el señor Benjamín Alvarez de Toledo, se realizará el 6 del próximo mes de diciembre, en la capilla [illegible]

[illegible] como testigos por parte de la novia, el ingeniero José María Huergo y el señor Adolfo J. Tornellier y por la del novio, el ingeniero Arold Buxton y el doctor Miguel Giraldt.

* * *

Mañana a las 9 p. m. se realizará en el salón de fiestas del Plaza Hotel el gran banquete que en celebración del acontecimiento de la creación de la universidad del litoral ha organizado un distinguido núcleo de caballeros.

El banquete que será de grandes proporciones a juzgar por el número de cubiertos solicitados, pondrá de manifiesto la simpatía con que ha sido recibida dicha iniciativa. Además vendrán varias delegaciones de las provincias del litoral.

Las adhesiones se reciben en el Plaza Hotel y en los siguientes locales: Sarmiento 299, Agüero 1318, Talcahuano 342, y San Martín 201.

* * *

El enlace de la señorita Sarah H. Bordas con el doctor Martín Muñoz Vives, será consagrado mañana dando margen a una fiesta nupcial muy agradable.

Serán padrinos de la ceremonia religiosa la señora Josefa V. de Muñoz, madre del novio y el señor Francisco Bordas, hermano de la novia.

Actuarán como testigos en el acto civil, por parte de la contrayente, el señor A. Conte y por el novio, el señor B. Aguilá.

* * *

En el Club Español tendrá lugar el jueves próximo, un banquete en honor del doctor Avelino Gutiérrez con motivo de su próximo viaje a Europa.

El señor Vicente Sánchez, actual vicepresidente de la Institución cultural española, ofrecerá la demostración y los compatriotas del doctor Gutiérrez le obsequiarán con una placa de oro.

Firman las invitaciones que circulan las juntas y comisiones directivas de la Institución cultural española, Asociación patriótica española, Club Español, Cámara Española de Comercio, Sociedad española de beneficencia, Asociación española de socorros mutuos y los señores Marcelino Fernández, Domingo Bráceras, Vicente Sánchez, Gonzalo Sáenz, Antonio Larrechea, Ramiro Pico Bordoy, Fernando García, Félix Ortiz y San Pelayo, Ramón Escasany, Inés Méndez Calzada, Manuel Bonifacio, Feliciano Díaz, Manuel Estañany, Sebastián Urquijo, Antonio del Castillo, Pablo Guinea, Clemente Sánchez, Ceferino López, Manuel Candia, Baldomero López, Bernardo Fernández Cavol, Rosendo Martínez, Miguel García Fernández, Ramos M. Castro, Pedro Genaro Sánchez, León Durán, Diego Medina, Fernando Martí, Máximo B. Olaso, Julián Ardanza, Manuel Durán, Juan Cibrián, Antonio Pollado, Ramón Pujals, J. López Rosende, Francisco Outiñas, Jesús Fernández Garrido, Antonio Casal, Luis Alonso, Manuel Mieres, José Vázquez Romagnera, Julio Maquieira, Julián F. Díaz, Pío Armesto, Manuel Murias, Domingo Braceras.

* * *

En honor del doctor Eusebio Ayala, enviado extraordinario al congreso financiero de los Estados Unidos, el ministro de hacienda, señor Domingo Salaberry, ofrece esta noche un banquete oficial que tendrá lugar en los salones del Jockey Club.

Fueron especialmente invitados a esta comida el ministro de relaciones exteriores, doctor Pueyrredón; el embajador de los Estados Unidos, señor Stimson; el ministro del Paraguay, señor Saguier; los miembros de la alta comisión internacional de legislación uniforme; los presidentes y miembros de los directorios del Banco de la Nación, Caja de Conversión, Crédito Público y Banco Hipotecario Nacional; los miembros de la comisión de presupuesto del Senado y Cámara de diputados; los senadores Gallo, Melo y Saguier; los gerentes del Banco de la Nación, el subsecretario de relaciones exteriores, y el doctor Pedro Palacios, secretario de la alta comisión internacional.

* * *

Celebrando el aniversario de la constitución del Paraguay será servido esta tarde un te en el centro Paraguayo ofrecido por la comisión directiva de dicha asociación.

En el salón de actos se colocará un retrato del ex presidente de esa república, doctor Manuel Franco.

* * *

LA MODA

Elegante modelo de brin de hilo rosa combinado con organdí blanco, que da una nota muy primaveral

* * *

La comisión de señoras de la sociedad "Liga de protección a las jóvenes" presidida por la señora Felisa Dorrego de del Solar, ha organizado una velada de beneficio a favor de la obra que sostiene.

Tendrá lugar esta el 5 del próximo mes de diciembre, en el teatro Coliseo, y los precios de las localidades son los siguientes: 50 $ los palcos bajos y balcón; 30 $ los palcos altos, y en 3 $ el de las plateas.

Los pedidos se atienden en la calle Carlos Pellegrini 224 y por teléfono, por el número 3005, de Libertad.

* * *

El próximo domingo, se realizará la peregrinación al santuario de Nuestra Señora de Luján organizada por la Archicofradía de Nuestra Señora del Perpetuo Socorro, establecida en la capilla de Nuestra Señora de las Victorias.

A dicho acto se han adherido varias instituciones católicas del país entre las que figuran en primera línea algunas Conferencias de San Vicente de Paul, Apostolado de la Oración, etc.

Se han adherido con entusiasmo la comisión organizadora del "Día de la misa del estudiante", que se reúne en la mencionada capilla, por cuyo motivo a esta romería se le da carácter estudiantil y además por el concurso considerable de estudiantes que asistirán.

Los jóvenes estudiantes después del almuerzo, darán algunas conferencias en la plaza de la localidad que tratarán sobre importantes temas de actualidad para la vida estudiantil.

Los boletos pueden adquirirse en casa de los RR. PP. Redentoristas, Paraguay 1204, antes del sábado a las doce.

La comisión organizadora de la peregrinación nos anuncia que conviene que los jóvenes o las personas que deseen asistir a ella, retiren sus boletos cuanto antes, a fin de que, si el número de los peregrinos es grande, pueda pedir con tiempo al ferrocarril un nuevo tren.

A esta romería pueden también asistir familias.

Cada día afluyen más turistas porteños a las célebres Termas de Cacheuta, pues la la eficacia notoria de sus renombradas aguas, y la agradable vida social que se hace, atraen poderosamente a la más distinguidas sociabilidad de la capital.

Para aquellos que aún no conocen las bellezas de los paisajes andinos, es una buena oportunidad, pues las Termas de Cacheuta están ubicadas en uno de los parages más hermosos de la Cordillera.

Entre los recién llegados notamos a: A. Traverso, Santiago Dasso, R. González Funes, A. Parciolo, J. Fraibitum Celis Pérez, Zacarías García, Reginald Brown.

* * *

El próximo lunes, 10 de diciembre, será consagrado en Tres Arroyos, el enlace de la señorita Elvira Florenza con el señor Eduardo T. Troncoso.

* * *

Auspiciada por el Centro Estudios religiosos tuvo lugar esta mañana en el Colegio del Sagrado Corazón una misa en honor de Santa Catalina de Alejandría, durante la cual un coro de señoritas de nuestra sociedad cantó música sagrada acompañado en el órgano por la señora Matilde M. de Meyer Pellegrini.

Formaron el coro las señoritas siguientes:

María Irene Zamora, Cornelia Groussac, Susana K. de Escudero, Zulema Keen, Mercedes Elortondo, Dolores Elortondo, Margarita Wilmart, Carlota Wilmart, María L. Varangot, Isabel Vega, Carmen Irigoyen, A. Gálvez, Justa Láinez, Julia de la Silva, María E. de S. de Islas, María M. Jacobé, Elena Jacobé, Rosa Valiente Noailles, Safa Durañona, Clara Maglione Petit, Josefina Maglione Petit.

* * *

En casa de la novia fué consagrado anoche el enlace de la señorita Juana María Ritta con el doctor José María Oviedo.

Fueron padrinos la señora Adela J. de Ritta y el Sr. Arnaldo J. Oviedo. Actuaron como testigos en el acto civil, por parte de la novia, los doctores Emilio Sarmiento y Luis Trucco; y por parte del novio, los doctores Paul Pedemonte y Oscar Reyes.

* * *

Con un atrayente programa se realizará esta noche en el Grand Splendid Theatre el anunciado concierto del señor Eduardo Risler, auspiciado por la Asociación Wagneriana.

El distinguido artista se hará oir en una fantasía de Mozart; la sonata op. 10 núm. 3, de Beethoven; los Estudios sinfónicos, de Schumann; Benédiction de Dieu dans la solitude, y San Francisco de Paula caminando sobre las olas, de Liszt.

* * *

Será consagrada mañana en la iglesia de San Miguel, la boda de la señorita Fides Castro con el doctor Alfredo Carman, apadrinando el enlace religioso la señora Elena Carman de Cantón, hermana del novio, y el doctor Lauro M. Castro, padre de la novia.

El cortejo nupcial lo formarán las siguientes parejas:

La novia con el doctor Lauro M. Castro; el novio con la señora Elena Carman de Cantón; María Fernández Blanco de Castro con Carlos Castro Ramírez; Amalia C. de Mac Farlane con Dugaldo Mac Farlane; Estela C. de López Lecube con Ramón López Lecube; Fanny C. de Cantón con el doctor Eliseo Cantón; María Victoria Castro con el doctor Facundo Egaña; Amalia G. de Carman con Benjamín Carman; Chloe Castro con el ingeniero Horacio Castro Zinny; Sara C. de López Lecube con el doctor Ramón López Lecube; Irene C. de Fernández Blanco con Rafael Fernández Blanco; María R. de López Lecube con el doctor Alejo López Lecube; Fanny Cantón con el doctor Filiberto de Oliveira César; Isabel Cantón con Marcos Cornejo.

En el acto civil actuarán como testigos por parte de la novia, los señores Isaac y Rafael Fernández Blanco, y por la del novio, los doctores Eliseo Cantón, Carlos S. Vitón y señor Benjamín Carman.

* * *

Se ha fijado para el 11 de diciembre próximo el enlace de la señorita Encarnación Sierra con el señor Díez de Oñate.

Serán padrinos en la ceremonia religiosa la señora Francisca Villalta de Díez de Oñate y el señor Higinio Sierra.

En el acto civil serán testigos por parte de la novia, los señores Alfredo C. de Miera y Eusebio Sierra, y por el novio los señores Alberto Benarós y José Díez de Oñate. El acto será de carácter íntimo.

* * *

En el local de la Sociedad Rural, en Palermo, tendrá lugar el próximo domingo, a las 4.30 p. m. un te, organizado por la comisión de señoras de la Euskal Echea, que preside la señora María J. de Pradère.

Las tarjetas para concurrir a dicha fiesta, que será amenizada con un programa musical, y cuyo precio ha sido fijado en 5 pesos, pueden solicitarse en la secretaría de dicha sociedad de beneficencia, Humberto I, 1673.

* * *

Han partido:

—Para San Juan, el diputado nacional, doctor Marcial D. Quiroga y sus hijas Julia Esther y Sara.

—Para Córdoba, la señora Delia Hueyo de Alvarez de Toledo y familia.

—Para Rosario, el señor Nicanor de Elía.

—Para Rauch, el señor [illegible] Achával y señora Ema Bou[illegible].

—Para Alta Gracia, el señor Jorge Busse y señora María Mercedes Sánchez Chopitea.

—Para Cacheuta, la señora [illegible] Anasagasti de Stegmann y sus hijas.

—Para Mar del Plata, el señor Gregorio L. Sánchez y señora Rosa de la Torre Campos.

—Para la Pampa, el señor Guillermo Villafañe y familia.

[illegible] SA D'HUICQUE
[illegible]
[illegible] ES y TES
[illegible]

En Harrods

SON LAS SEÑORAS quienes mayor atención prestarán a la SEMANA ESPECIAL de ARTICULOS PARA CABALLEROS que Harrods realiza hasta el próximo sábado 29.

Con espíritu práctico, atienden en el hogar, a la renovación de [illegible] y a los preparativos para viajes y [illegible] instalaciones veraniegas.

Su consejo y experiencia son factores que representan en toda compra, el acierto necesario.

Harrods desea que las Señoras visiten la exhibición de ARTICULOS PARA CABALLEROS durante esta Semana Excepcional que por primera vez se realiza.

SOMBRERERIA

Canotier en paja [illegible] color "doré", de gran [illegible] da $ 5.90	Canotier en paja rustic, blandos, rebajados a $ 6.00

CAMISERIA

Camisas de [illegible] pechera [illegible] glisé, puños dobles o [illegible] calidad muy buena a $ 6.00	Camisas de cefir, calidad superior, pechera a tablas, puños dobles $ 7.50
Calzoncillos de cefir, calidad extra $ 4.00	

BONETERIA

Camisetas blancas de hilo, mangas largas, artículo inglés $ 5.40	Medias de hilo, reforzadas, fabricación francesa, precio excepcional. El par a $ 3.25
Camisetas de algodón, mangas cortas, colores surtidos $ 5.50	Medias de hilo, puntera y talón reforzados, de gran resultado. El par $ 3.50

GUANTES Y CORBATAS

Guantes "Dent", de gamuza lavable, corte inglés $ 6.50	Corbatas Franklin, modelo ancho, gustos seleccionados $ 3.90

SACOS

[illegible] para campo, [illegible] plegado, [illegible] con [illegible] lavables $ 20.00	2466.—Saco de seda muy liviano, sin forro, práctico para entre casa a $ 30.00

CALZADO

Confortable Bolia, estilo "Brogue", en sólido gunmetal, doble suela, vistas y puntera perforadas, con cintas, horma derecha cómoda y moderna $ 26.50	Moderno Zapato, en becerro de color oscuro, cintas a la inglesa, vistas y puntera perforadas, horma elegante, cosido a mano $ 24.50

Harrods
FLORIDA 877 Y PARAGUAY 554
U. T. 6410, Avenida — C. T. 2813, Central

En Harrods

Pocas veces nuestro

Día Semanal de Ocasiones

ha de representar tantas ventajas, como el que se realiza

MAÑANA en Harrods

En vísperas de iniciarse la estación veraniega, con todos sus atractivos de excursiones, playas, viajes, sport e instalaciones en balnearios, villas y estancias, Harrods presenta OPORTUNIDADES EXCEPCIONALES provenientes de su venta extraordinaria de noviembre.

REMANENTES Y SALDOS de novedades de estación en todos los Departamentos.

FINALES DE PIEZAS Y RETAZOS de los más ricos surtidos de SEDERIAS Y TEJIDOS que en la Semana última han obtenido la más amplia aceptación por su novedad.

Retazos de telas blancas provenientes de la SEMANA BLANCA.

Departamento de BONETERIA NIÑOS
Segundo piso.
Grandes oportunidades en:
SACOS Y TRAJES en punto de lana, para niñas.
Camisetas y Calzoncillos en punto de verano, para niños.

TEJIDOS especiales y novedosos. Gustos exclusivos para trajes de sport.
PLANTA BAJA

Libre porte de mercaderías en toda la República.

Ferrocarriles del Estado

TRENES DE PASAJEROS

RUMBOS COMBINADOS A LAS PINTORESCAS SIERRAS DE CORDOBA - CAPILLA DEL MONTE - LA FALDA - COSQUIN

VIAJES RAPIDOS A ROSARIO DE LA FRONTERA, PUNTO PREFERIDO DE LA REPUBLICA, EN DONDE SE HA INICIADO LA TEMPORADA DE LOS INMEJORABLES BAÑOS TERMALES, A SALTA, JUJUY Y LA QUIACA.

Por informes dirigirse a PERU 672

LA ADMINISTRACION

ARTE · TEATROS · CINEMATOGRAFIA

LOS ESTRENOS

"LA IMPORTANCIA DE LLAMARSE ERNESTO"

[illegible] empiezan a familiarizarse las [illegible] obras teatrales que concibió el [illegible] del poeta inglés Oscar Wilde, [illegible] en su país por cuestiones [illegible] del caso puntualizar.

Anoche conocimos en el San Martín una obra de este maestro de la paradoja, una obra tal vez menos trascendental pero saturada de esa [illegible] que ha constituído una de las fuerzas intelectuales del autor de "El retrato de Dorian Gray". [illegible] "La importancia de llamarse Ernesto" vertida directamente al castellano por Agustín Remón, la primera traducción que se hace en nuestro idioma.

Se trata de una obra que el autor calificó de comedia frívola para gente seria. No pocas dificultades ofrecía [illegible] el traductor la labor, pues la [illegible] de Wilde se caracteriza por un diálogo fino y cáustico, donde las palabras juegan un rol importantísimo. [illegible] ha vencido todas las dificultades, realizando una versión digna de aplauso.

"La importancia de llamarse Ernesto" es una obra cuyas sutilezas [illegible] a veces al público que no siempre alcanza a ellas por no estar familiarizado con esos malabarismos [illegible] que constituían el pasatiempo favorito del genial autor. Por [illegible] se pierden abundantes bellezas del diálogo como hemos tenido oportunidad de observarlo anoche; bellezas que en la lectura de la obra se [illegible] con fruición.

"La importancia de llamarse Ernesto" es una pieza salpicada de fina sátira y espiritual humorismo, donde el autor, sonriendo, ha presentado despiadadamente el frivolismo de la aristocracia inglesa de su tiempo.

Los tres actos son nutridos de amenidad y a ratos el genio de Wilde arroja una de esas sus frases [illegible], rotundas y desconcertantes. Los que aman la belleza tienen un espectáculo digno donde expansionar el espíritu.

La compañía que encabeza Lola Membrives ha hecho todo lo posible por ofrecer una interpretación a la altura de la obra y del nombre del autor. Y en honor a la verdad, debemos decir sinceramente, que en parte lo ha conseguido.

La Membrives creó el difícil rol de Gwendolen con esa su habitual gracia e inteligencia de actriz superior que sabe sacar excelente partido de las [illegible].

Reforzo y Muñiz la secundaron eficazmente. Discretos los demás.

Al final hubo muchos aplausos. El traductor don Agustín Remón puede estar satisfecho de su trabajo y de la realización escénica.

"EL BUEY VIEJO"

Se estrenó anoche en el Mayo esta comedia dramática que firman los señores Dolard y Rico.

Han aprovechado los autores un tema que ya se ha abordado parlamentariamente entre los tantos proyectos [illegible] legislación obrera. [illegible] los autores no [illegible] personajes reales ni acciones [illegible]. Todo es convencional y ficticio a pesar de ciertos autos de realidad que matizan la obra. Es una pieza ingenua y dogmática que produce la impresión de un alegato circunstancial sobre el zarandeado tema. Nada más. En estas piezas tendenciosas el error fundamental de los autores estriba en que se plantean frente al público y por boca de los personajes empiezan a vocear un credo de reivindicaciones.

Y el teatro no es tribuna para esa propaganda de sectarios. Llévense a la escena los problemas morales del momento en buena hora; pero el comediógrafo no es un orador de barricada que sugestione con el calor de [illegible] convencional y oportunista. El teatro es síntesis y acción. Las creencias personales de los escritores se discuten en otro terreno. Está para ello el libro, la tribuna o el parlamento.

Ahí estriba el error fundamental de "El buey viejo"; en que es una obra dogmática en que los autores no hacen más que exponer un credo, glosando discursos parlamentarios, libros sectarios y editoriales periodísticos sobre el tema abordado.

Como producción teatral es pobre y convencional.

La interpretación fué en general buena, destacándose el actor Cordero que realizó una interesante creación del rol del obrero viejo.

Al final hubo extensos discursos a manera de apéndice.

Opereta

La gente de Vitale en el Politeama, sigue exhumando todo el repertorio del género. Es un elenco numeroso y bien organizado, que está en condiciones de desarrollar una excelente temporada, a pesar del calor que tanto conspira contra la estabilidad de los elencos en los escenarios metropolitanos.

Esta noche toca su turno a "La signorina del bar", del maestro Ubisse, con la Spinetto de protagonista y la Melly.

Mañana miércoles se realizará en el Politeama una función extraordinaria a beneficio del tenor Angelo Cavestri. Se pondrá en escena "La danzatrice scalza".

San Martín

Se repite esta noche la comedia de Oscar Wilde, "La importancia de llamarse Ernesto", versión castellana de Agustín Remón, estrenada anoche con éxito sostenido y de la cual nos ocupamos en otro lugar.

FESTIVAL

Mañana miércoles se realizará en el Smart Palace un festival en honor y beneficio del conocido maestro José Bayani.

Se trata de un homenaje justo para el cual han prometido su desinteresado concurso La Goya, Teresita Zazá, Rosita Rodrigo, La Lusitana, Narcisín, el parodista Duarte, el actor Arata, la troupe de bailes rusos Tomaroff y otros artistas de varietés.

En el Nuevo

El domingo terminará su temporada en este teatro la compañía Orfilia Rico, que ha mantenido una brillante temporada alcanzando el éxito más sostenido del año en el teatro nacional, la comedia de Saldías, "Delirio de grandezas".

Esta última semana la dedicarán a una serie de reprises interesantes. Toca hoy el turno a la comedia de Novión, "Las chicas de Cabrera".

Los afortunados y los otros

En el teatro hay también los autores felices y los otros, aquellos a quienes siempre se cruza un contratiempo desfavorable. El caso se ha repetido en el Mayo.

La comedia de Darthés y Damel, "Las que van al infierno", figuraba ayer en primera sección nuevamente. Es sabido lo que representa para una obra esta ubicación en el cartel. Es la agonía precursora inevitable de la muerte. Los autores ya veían el desenlace [illegible]. Pero los muchachos [illegible].

El actor Acchiardi se indispone — así al menos nos lo hace saber la empresa y hay necesidad de cambiar el cartel. Figuraba en dos secciones — vermouth y última — la desconcertante comedia de Crosa, y dada la magnitud del rol de Acchiardi, no era posible pensar en reemplazarlo. A más la obra no es de las que tienen fuerza suficiente como para hacer cambiar en el reparto. Lo más lógico era sustituirla y así se hizo. Las dos secciones fueron llenadas con "Las que van al infierno" que así resultó monopolizando el cartel del día. Y este repunte ha influído para que hoy la misma obra ocupe la última sección.

Es este un síntoma de algunas representaciones más. En cambio, "El agrado delito", pasará al archivo.

Beneficios

En el Nacional al igual de otros teatros nacionales el final de temporada se caracteriza por los beneficios más o menos bien ganados y más o menos equitativos también.

En estas "seratas d'onore" del teatro nuestro priman circunstancias de diverso orden que a veces favorecen al primer actor empresario que no necesita el producto pecuniario de estos homenajes para su vida holgada, a la actriz meritoria o no pero mujer, al actor modesto y trabajador o al empleado en cualquier repartición del teatro desde donde contribuye personalmente a la marcha ordenada del negocio.

En esta distribución ha tocado su parte al primer actor del Nacional Luis Arata. Es un beneficio merecidamente justo. Arata que es un cómico que ha conseguido imponerse por su labor acertada e inteligente, tiene, pues, ganado con creces este homenaje, que se realizará el miércoles 3 de diciembre con el estreno de la pieza de Escobar "El hombre que sonríe" y la reprise del sainete de Novión "Cuidado con los ladrones".

En el mismo teatro y después de este beneficio, se realizará el del actor Leopoldo Simari, otro buen elemento del elenco. Tambien esta noche habrá estreno que será la pieza de Enrique Queirolo "Algunas veces así".

En el Liceo

Hasta el 2 de diciembre actuará en este teatro la compañía Camila Quiroga que viene representando la comedia "Pueblecito" del autor chileno Armando Moock.

La bella obra del celebrado intelectual del país hermano que ha sido puesta en escena con cariño e inteligencia, mantiene el interés del cartel. Anoche a pesar de ser lunes, el teatro ofrecía un hermoso aspecto y se aplaudió entusiastamente.

La zarzuela española

Victoria—

La gente que encabeza Navarro Sola, le hacen la competencia a sus vecinos del Avenida. En uno y otro teatro se exhuman las más aplaudidas zarzuelas españolas que requieren cantantes de condiciones. Se hace lo que se puede. El prestigio de las obras, hace a veces más que el prestigio relativo de los artistas.

Hoy, los de Navarro Sola pondrán en escena en sección vermouth, la opereta del maestro Luna, "Molinos de viento" y por la noche "La mascota", de Auchan. En la primera tiene el principal rol femenino, Dora Llovet y en la segunda Gabina de la Muela.

Mañana miércoles no habrá función, a fin de ensayar el poema musical "La niña que quiso ser hombre", original de Edmundo Bianchi.

Avenida—

En última sección vuelve esta noche al cartel el drama lírico de Martínez Sierra y el maestro Usandizaga "Las golondrinas".

Mañana miércoles estrenarán "El vals de los pájaros".

CONCIERTOS

ASOCIACION WAGNERIANA

Esta noche se realizará en el Grand Splendid Theatre, Callao 1860, un recital Risler en el programa figuran las siguientes obras: Fantasía en do menor, Mozart. Sonata en re mayor op. 10 No. 3 Beethoven. Estudios Sinfónicos de Schumann, Bendición de Dios en la soledad y San Francisco de Paula caminando sobre las aguas de Liszt.

Género chico nacional

Opera—

La gente de Vittone y Pomar han encontrado las obras que tienen la virtud de llevar público a pesar del avance del calor que empieza a restar público a las salas de espectáculos.

La revista de Bayón Herrera, Linnig y el maestro Payá, "Los templos de Talía", monopoliza el cartel a tres secciones diarias: vermouth, primera y última. Es pieza que encaja en las preferencias del público y la índole de trabajo que se han propuesto seguir en la Opera los populares cómicos; mucha vistosidad coreográfica; músicas, luces, mujeres, trajes y decorados.

Pero en contraste con ella, como un homenaje a la tradición y al género con que se inician en el teatro los actuales primeros actores, exhumarán "Pial de volcao", pieza criolla, original de Javier de Viana, el exquisito cuentista de las cosas del terruño. Y también esta reprise resultó un éxito llenando a diario la sección de las 10 en que se representa.

OPERA

Compañía nacional de sainetes, zarzuelas y revistas
:: VITTONE - POMAR ::
Hoy, a las 6: Los templos de Talía. A las 9: Los templos de Talía, Pial del volcao, Los templos de Talía
Platea, $ 1 por sección

BUENOS AIRES

Compañía nacional de sainetes zarzuelas, comedias y revistas
:: MUIÑO - ALIPPI ::
Hoy, a las 6: Academia Nacional. A las 9: Los bichos de luz, Todo por 1 $, Academia Nacional
Platea $ 1 por sección

CONCIERTOS

EDOUARD RISLER. — Teatro San Martín — Jueves 27, a las 5 de la tarde. Concierto de despedida. Precios populares.

ASOCIACION WAGNERIANA. — Grand Splendid Theatre, Santa Fe núm. 1860 — Martes 25, a las 9.30 de la noche. Recital de piano de Edouard Risler. Fantasía do menor Mozart. Sonata en re mayor op. 10 número 3 de Beethoven. Estudios sinfónicos de Schumann, Bendición de Dios en la soledad y San Francisco de Paula, caminando sobre las aguas de Liszt).

Salón La Argentina, Rodríguez Peña 361 — Miércoles 26, a las 9.30 de la noche. Recital de piano de Edouard Risler.

SOCIEDAD ARGENTINA DE MUSICA DE CAMARA Y SINFONICA. — Teatro Colón. — Viernes 28: Concierto de piano y orquesta de Edouard Risler, dedicado a Beethoven.

MAURICE DUMESNIL — Salón-teatro (Cangallo 1262) — Lunes 24. Concierto de piano (Chopin, Turino, Albeniz, Granados, Ponce, Schubert, Debussy y Liszt).

AMERICA MONTENEGRO — Salón-Teatro, Sarmiento 1362 — Jueves 27, a las 9 p. m. Recital de canto, con el concurso de la señorita Hortensia Torterolo y Ramón Vilaclara.

RISLER

en el TEATRO COLON, el VIERNES 28 de NOVIEMBRE a las 9.15 p. m. Los tres conciertos más notables del ilustre compositor alemán B E E T H O V E N en SOL — en MI BEMOL — en DO MENOR con acompañamiento de orquesta (70 profesores) bajo la dirección del maestro Eduardo Fornarini. PRECIOS POPULARES. Plateas, $ 5. Socios 40 o|o de rebaja. Localidades en la secretaría de la SOCIEDAD ARGENTINA DE MUSICA DE CAMARA Y SINFONICA, San Martín 121, de 12 a 6.30 p. m.

MUNICIPALIDAD DE MENDOZA

LLAMADO A CONCURSO DE PROYECTOS Y PLANOS PARA LA CONTRUCCION DEL TEATRO MUNICIPAL

EL INTENDENTE INTERVENTOR DE LA MUNICIPALIDAD DE LA CAPITAL DECRETA:

Artículo 1o. Llámase a concurso por el término de sesenta días, para la confección de un proyecto y presupuesto para la construcción del teatro Municipal, en el terreno que ocupa el actual edificio, Avenida España y Gutiérrez.

Art. 2o. Los proyectos deberán tener por base la construcción de un edificio con materiales incombustibles y contra temblores, previsto de todas las instalaciones y comodidades propias de un teatro moderno.

Art. 3o. Créanse tres premios para los tres mejores proyectos: un primer premio de tres mil pesos, un segundo premio de mil pesos, y un tercero de quinientos pesos.

Art. 4o. Para constituir el jurado que ha de examinar los proyectos y adjudicar los premios, desígnase al director de obras públicas de la Municipalidad, al director de obras públicas de la Provincia, al jefe de la sección arquitectura de la Provincia, al director general de obras sanitarias de la Nación y a los ex intendentes señores Ricardo Báez y Juan A. Dufau, bajo la presidencia del intendente municipal.

Art. 5o. Los proyectos deberán presentarse a la intendencia, en sobre cerrado para ser abiertos y examinados en la fecha que oportunamente se indicará, en cuyo acto podrán encontrarse presentes las personas que tomen parte en el concurso y los representantes de la prensa.

Art. 6o. La dirección de obras públicas de la Municipalidad suministrará a los interesados el pliego de bases establecido para este proyecto y los informes que le sean requeridos.

Art. 7o. El gasto que demande la ejecución del presente decreto, se hará de rentas generales con imputación al mismo.

Art. 8o. Publíquese en dos diarios de la localidad y en dos de la Capital Federal; envíese copia de este decreto, pliego de bases y plano del terreno, a los arquitectos de autoridad reconocida y dése al Libro de Decretos.

Firmado: Estanislao D. Caviola, intendente; Horacio R. Castro, secretario.

11|190

CINEMATOGRAFIA

"Contra pereza, diligencia"

La Sociedad General Cinematográfica estrenará hoy en los salones Select, Empire y Splendid esta nueva producción de Paramount que tiene por intérprete principal a Bryant Washburn, popularísimo actor reconocido como uno de los mejores y más originales intérpretes de la cinematografía.

En "Contra pereza, diligencia" juega uno de sus más atractivos papeles, personificando con rasgos consumados a Jack Merril, joven millonario cuya mayor ocupación consiste en malgastar su tiempo y su dinero.

Es autor de esta interesante historia Maximilian Foster, que ha producido en la última temporada una serie de argumentos muy elogiados por la crítica. La escenización pertenece a M. Ritchey y la dirección ha estado en manos de Donald Crisp que, como actor y director, cuenta con una larga foja de servicios.

Un excelente reparto rodea a Washburn en este film, apareciendo en primer término Ann Little, que constantemente ha desempeñado el principal papel femenino en las películas de Wallace Reid.

Jack Merril, un joven y rico clubman, al volver una noche a sus departamentos busca en vano a Thompson, su valet. Thompson, con la complicidad de una agencia de estafadores y después de haberse vestido con las ropas de Jack y utilizando su auto, se ha hecho presentar como el noble Lord Sydney a la señora Parkin, una viuda, y a Janet Renwick, su sobrina.

La señora Parkin, que trata de apoderarse de la fortuna de la familia, mantiene encerrado en un asilo al padre de Janet.

Jack, al cambiarse el abrigo, encuentra en uno de los bolsillos un pañuelo de Janet y una nota escrita [illegible] del retrato [illegible]. Por ella se entera de que Janet no dispone de su libertad y necesita apoyo. El rostro de Janet infunde en él súbita simpatía y decide ayudarla. Thompson llega en este momento y Jack viendo que usa sus vestidos lo acorrala, haciéndole confesar la partida. Thompson se compromete a introducir a su amo en la casa de la señora Parkin.

El profesor Blight, guardador del asilo donde se halla el padre de Janet, visita a la señora Parkin para decirle que el asilado se encuentra perfectamente sano y que, si ella necesita que continúe aislado del mundo, debe pagarle una importante suma. La señora Parkin entrega a Blight mil dollars, exigiéndole un recibo que Blight le da. Janet oye la transacción.

Aquella noche Jack se presentado como el conde de Duranven. Janet aprovechando una ocasión, trata de abrir una caja de seguridad de pared, esperando encontrar el recibo a fin de obtener la libertad de su padre. Jack se ofrece a ayudarla alegando que es amigo de Lord Sydney; pero Janet lo desprecia, pues sabe quien es Thompson y supone que Jack está jugando la misma partida.

En este momento llega Renwick, que se ha escapado del hospital y viene en busca de una evidencia para obtener su libertad. Jack reconoce en él a un antiguo miembro de su club y decide ayudarlo, logrando por medio de engaños encerrar a la señora Parkin y a uno de los guardas del asilo que ha llegado persiguiendo a Renwick. Como no es posible abrir la caja, Jack la arranca de la pared y Janet y su padre escapan con ella. Llegan los otros guardas atraídos por el ruido y Jack consigue golpear a uno de ellos, pero el otro escapa y persigue a los fugitivos. Thompson se vuelve también contra Jack y guía a los guardas y a la señora Parkin a la casa de su amo donde supone que Renwick y su hija deben hallarse. La señora Parkin y sus cómplices llegan a casa de Jack, donde en efecto se hallan los fugitivos y logran apresarlos; pero Jack llega en ese momento acompañado por la policía y obliga a la señora Parkin a abrir la caja. Este último paso descubre a los verdaderos culpables. Janet se ha desmayado a causa de la excitación, pero comienza a volver en sí. Todavía permanece altanera y fría con Jack, hasta que Renwick, pidiendo perdón por no haberlo presentado siendo uno de sus compañeros de club, lo coloca en su verdadera situación. Naturalmente esto hace un efecto muy favorable en la actitud de Janet que mira con ternura a su salvador.

Cómo surgió la industria cinematográfica

POR ALDEN SEDGWICK

Cuando Charles Pathé vió por vez primera un kinetóscopo de Edison, su vivaz imaginación juvenil quedó poseída de enorme admiración. Aquello le mantuvo en una atmósfera de encanto, porque le aparecía más como prodigio que como juguete. ¡Las personas y los animales se movían como si estuviesen vivos!

Charles Pathé con Emile y otros dos hermanos, entusiasmados por las posibilidades en perspectiva, reunieron un capitalito de $ 2.000 para trabajar con ese aparato mágico. Al cabo de tres semanas, los otros dos hermanos se acobardaron. La empresa les parecía demasiado aventurada; retiraron su dinero, y dejaron solos a Charles y Emile.

Charles emprendió el negocio con dos kitenóscopos. Y Emilio vió su confianza corroborada por las crecientes ganancias. Pronto se convenció de que el auge del negocio dependería de la fabricación de nuevos cuadros móviles; y discutiendo sobre ello, surgió la idea del actual sistema de distribución.

Charles Pathé

Compró veinte máquinas, que fueron colocadas en otras tantas ciudades; y con esto emprendió la rotación semanal de las películas. La iniciativa tuvo el mejor éxito.

Al otro lado del océano, Edison declaraba por entonces que su objeto al inventar el kinetóscopo había sido complementar el fonógrafo, de suerte que la combinación salvara ante la posteridad la palabra y el gesto de los grandes hombres. Y aunque había conseguido proyecciones satisfactorias, en su gabinete de experimentos, en las cuales no se percibía el tránsito de uno a otro cuadrito; no dió importancia industrial al invento, asegurando que no creía que diese mucho dinero.

Mientras tanto, con las utilidades de sus florecientes exhibiciones kinetoscópicas, Charles Pathé compró una cámara Lumiere para tomar figuras en movimiento. Era ese el principio del nuevo cinematógrafo. Con esa cámara, Pathé tomó las primeras vistas de actualidad: la llegada de un tren; el movimiento de la muchedumbre en la plaza de la República, de París. Las escenas campestres daban buenos temas para películas de quinientos a setecientos metros.

La proyección de esas escenas en la pantalla popularizó enormemente el espectáculo, incrementando el negocio. Al principio, el mismo Mr. Pathé era cameramán, manufacturero, embarcador, vendedor y propagandista de su propia empresa.

Llevando en los bolsillos pedazos de cintas, se convirtió en un apóstol inspirado y eficacísimo. Viajaba en tercera hasta Londres, Berlín y Roma, predicando la maravilla del nuevo invento, y realizando sus ventas. Y a medida del negocio, crecía la longitud de las cintas.

En el Boulevard de los Italianos están ubicadas las oficinas principales de Pathé Fréres, suntuosamente instaladas en un edificio que, por su belleza y tipo, bien podría ser un gran museo de arte o palacio de oficinas gubernativas. Sólo allí, en tiempo de paz, hay localizados cuatrocientos empleados, pequeña porción del ejército de 10.000 difundidos por el mundo entero, y que reciben sus salarios en sobres de la casa Pathé.

En Vincennes, cuna de la industria peliculera, la ciudad que contempló las primeras luchas de los hermanos Pathé, están varias de sus grandes factorías y estudios, cubriendo una superficie de 28.000 metros cuadrados, con setecientos empleados de uno y otro sexo. Ahí se colorean, según el procedimiento Pathé, lindas películas dramáticas o de viajes. También se produce en esas factorías 300.000 metros diarios de películas virgen.

En Moutreuil-sur-Bois y Niza hay otros grandes estudios, donde diariamente se reunían, antes de la guerra, los más famosos artistas teatrales de Francia.

En Joinville-le-Pont se halla otra gran factoría, cuya planilla de pago comprende 1.100 personas. Ahí se desarrollan, editan e imprimen films, que luego se expiden a todas partes del mundo.

En París hay otra más aún, para fabricar cámaras y accesorios. Ahí hay un millar de empleados.

Si se tiene en cuenta que también existen grandes factorías Pathé en Inglaterra, Italia, Rusia, Estados Unidos y otros países, sin mencionar estudios y oficinas distribuidoras, apenas puede uno creer que tan vasta organización sólo tiene veinte años de existencia.

Tal ha sido el desarrollo de aquella idea brotada en los cerebros de dos mozos que, si pobres de pecunia, eran ricos de iniciativa.

Pathé ha realizado un enorme monto de trabajo educativo; y sus contribuciones a la ciencia le han ganado el agradecimiento del gobierno.

Hace ocho años estableció la Biblioteca Científica Cinemática. Para ella creó un laboratorio plenamente equipado, dirigido por el doctor Commandon, cuyas investigaciones microscópicas son célebres en el mundo entero.

La División Fotográfica Pathé siguiendo las observaciones microscópicas, inventó un revelador mecánico y un registrador que han revolucionado las investigaciones bacteriológicas. Tal es la cámara ultramicroscópica, que ha abierto para la vista humana el mundo poderosísimo de lo invisiblemente pequeño.

La sonrisa de Gladys Leslie

Una de las películas más celebradas por el público bonaerense, en estos días, es "Una puntada a tiempo". Su manera original de desarrollarse; la sencillez de los sentimientos puestos en juego; la nota risueña, mesurada y artística; el trabajo fotográfico esmeradísimo y el hallazgo de los contracuadros finales, de una espiritualidad singular y muy simpáticos, han ganado el inmediato favor del público. La obra, por tal concepto, es un modelo.

Pero, lo que sustancialmente contribuye al encanto de que está embebida es el carácter de la protagonista, individualizada por la bonita y hábil Gladys Leslie, con esa espontaneidad tan suya y tan plena de gracia, tan gustada por sus admiradores porteños.

¿Recuerdan ustedes "El vicario de Wakefield", producción de hace pocos años? Los que la aplaudieron declaraban no hacerlo, tanto por la obra en sí, cuanto por la revelación de una maravillosa sonrisa, luz de un rostro esencialmente cinematográfico: el de una chicuela muy atrayente: Gladys Leslie.

Un crítico neoyorquino la calificó en su revista con un título muy yanee: "La chica de la sonrisa de un millón de dólares". En realidad, esa sonrisa hizo de Gladys una estrella famosa, en el término de un día.

Hoy es una de las muchachas más populares, junto con Alicia Doyce, Corina Griffith y Bessie Love.

A diferencia de ellas Gladys Leslie asegura que su triunfo no tiene nada que ver con la buena suerte. Al contrario, según ella, la suerte le iba en contra. Antes de sonreír en "El vicario de Wakefield", andaba desorientada, buscando una coyuntura, en el estudio de la Thanhouser. Así pasó un año de tentativas [illegible] para conseguirse un rol.

No es muy agradable eso de aguardar días enteros, para ver si se logra cabida en un escenario, a razón de tres dólares por día.

La porfía de Gladys revelaba tanto más su vocación, cuanto que la joven no se hallaba constreñida por las circunstancias a ganarse el sustento.

—Y, por cierto,—declara ella:—Si yo me hubiese encontrado mal, no habría podido aguantar tanto.

Pero, ese tiempo, en apariencia perdido, resultó sumamente bien aprovechado. Lección para los que desesperan.

Alberto E. Smith, célebre descubridor de estrellas, que siempre anda buscando talentos nuevos que revelar, tuvo la intuición del encanto casi infantil de la fisonomía sonriente de Miss Leslie; y como entiende lo que atrae al público, no desper[illegible]aló ese tesoro, y la llevó a [Vita]graph.

Gladys Leslie pasa la vida en el estudio de Flatbush y su hogar, algunas cuadras más allá.

Se dice de ella que, por [illegible] de caprichos y engreimiento resulta una mosca blanca entre las actrices.

¿Por qué mosca?

¿Por qué no un angelito, diablillos?

Porque, en realidad, es demasiado pícara para ser ángel.

Ustedes pueden corroborarlo.

DEL CINE NACIONAL

Nelo Cosini, protagonista de la película nacional, "De vuelta al pago", que se estrenará el jueves próximo en el Empire Theatre.

El programa de hoy

Empire Theatre — Corrientes y Maipú—Hoy tarde: Pimentilla; [illegible]ticia del hijo; Pájaro negro; [illegible]ción extraordinaria de despedida de las celebradas artistas Adelita y María Esparza; estreno Contra pereza, diligencia, por Bryant Washburn. Noche función en beneficio de María Esparza; [illegible]rá también Adelita Lulú.

Select — Suipacha 482 — [illegible] tarde: La biblia a tiros, por M.x; gran suceso, La justicia del [hi]jo, por Corinne Griffith; [illegible] Comparación, gran reunión en el Hipódromo Argentino; Contra pereza, diligencia, por Bryant Washburn. Noche: Yates el egoísta, por William Hart; Contra pereza, diligencia; Reunión en el hipódromo; [La] justicia del hijo; Teatro de [illegible] techo abierto.

Palace Theatre — Corrientes [illegible] —Hoy, tarde y noche: tres grandes estrenos, Jugador convertido, William S. Hart; El mal social, Olga Petrowa; Amor a ciegas, Evelyn Greeley.

Gran Splendid Theatre — Santa Fe 1860.—Hoy tarde, beneficio; noche, concierto.

Splendid Theatre—Santa Fe [illegible] —Hoy tarde: La justicia del [hijo], por Corinne Griffith; Contra pereza, diligencia, por Bryant Washburn, Paramount. Noche: [illegible] de moda, mismo programa.

Smart Palace — Corrientes [illegible] —Hoy, tarde y noche: El hermano mayor; La justicia del hijo.

Mignon Palace — Hoy tarde y noche: Pimentilla; La ley de los hombres; Alma de oriente; [illegible]do con los pensionistas.

Select Lavalle — Lavalle [illegible] Hoy, tarde y noche: Honor del [illegible]; La tempestad; El ladrón pelado; [Pi]mentilla; Pathé Journal.

Porteño — Corrientes 856 — [Va]riedades y cine para familias [illegible] los días estrenos.

Esmeralda — Esmeralda [illegible] — Programa de cine y variedades familiares. Todos los días estrenos [illegible] el biógrafo.

Gaumont Theatre — Rivadavia 1635.—Hoy, tarde y noche: [illegible]do programa.

General Belgrano — Cabildo [illegible] —Hoy, tarde y noche: El [illegible] tres, 5o. episodio; Abandonada; La marca del esqueleto; El [illegible] de su tío; Por una noche nada [illegible].

Crystal Palace — Corrientes [illegible] —Hoy, tarde y noche: Una [illegible] a tiempo; El reporter audaz [illegible] tifas siniestro, 13a. serie; [illegible] de puños; La revista [illegible] núm. 9.

The American Palace [illegible] y Callao.—Hoy, [illegible]

[illegible]

Cine [illegible] [Rivada]via 3758.—Hoy: La [golon]drina misteriosa; El terror de las sierras, 2o. episodio; La [illegible] las 3 estrellas. Mañana: La[s] [illegible]rables, por W. Farnum.

Cine Bolívar — Calle Bolívar [illegible] —Hoy: Sangre del Oeste; [illegible] aunque casados; Felicidad a [illegible]da. Mañana: El marido de los [illegible] dollars.

Electric Palace — Lavalle [illegible] Hoy: El mendigo de Cawnpore; El terror de la sierra, 5o. episodio; La veta escondida; Pathé Journal [illegible] En defensa de la ley, 8a. [illegible].

Etoile Palace—Corrientes [illegible] Hoy: El secreto de Eva; Las [illegible] de la maldad; El terror de las sierras, 2o. episodio; La máscara de [la] vida.

Petit Splendid. — Libertad [illegible] Hoy tarde y noche: Variado programa.

Cine Radium No. 6 — Rivadavia 2970.—Variado programa, con estrenos.

Real Cine. — Esmeralda [illegible] Hoy: Variado programa.

Cine Moderno — Corrientes [illegible] —Hoy: Variado programa.

Cine Park (Palermo). — Hoy: Los falsificadores; Pasiones [illegible]nantes; La ratera relámpago.

Cine Colón de Flores (Sud América 66) — El cine de las grandes películas. Programa ameno con estrenos diarios.

Cine San Martín — Rivadavia [illegible] —Hoy: Variado programa, con estrenos.

Teatro Pueyrredón — Rivadavia número 6870 — Secciones "Flirt" y "Ronda", selecto programa de cine.

Cine-teatro París—Rivadavia número 8038-42 (V. Sarsfield)—Todos los días, variado programa, estrenos. martes, jueves y sábados [illegible].

Soleil Palace — Corrientes [illegible] —Hoy: Variado programa, con estrenos.

Petit Cine — Variado programa.

Teatro Smart Palace
CORRIENTES 1283 — 4192 Libertad
El mejor programa Cinematográfico
Los mejores números de variedades
Teresita Zazá — SOLAMENTE EN ESTE TEATRO
PEPITA GRANADOS, notable bailarina
DUARTE, popular y eximio parodista
Platea por sección $ 0.50

[illegible]RAS DE CABALLOS

[illegible]DROMO ARGENTINO

[illegible] DEL JUEVES

[illegible] COMENTARIOS

[illegible]

[illegible] carrera, difícil de solucionar [illegible] potrancas de [illegible] años, [illegible] en la que [illegible] y siete han [illegible] su inscripción.

Alice será una de las preferidas, [illegible] ejercicios [illegible] resultar [illegible].

Gama, que cuenta con muy buen [illegible] debe ser uno [illegible] de los [illegible] de preferencia.

De la hija de Flutes el stud Oran[illegible] espera un buen [illegible].

[illegible] que recientemente [illegible] de [illegible] buena preparación, y [illegible], Mepadilla y [illegible] se [illegible] como buenas candidatas.

El handicap de la milla se presenta [illegible].

Lucky Day, que en forma [illegible] fracasó en su última carrera, [illegible] y su [illegible] que [illegible] produzca una excelente performance a pesar de la ventaja en el peso que tendrá que dispensar.

Habano con 60 kilos será un serio adversario. El hijo de El Diamante pasa por uno de sus mejores momentos de preparación.

Gallipoli puede mejorar su reciente mala carrera.

Gaján con 55 kilos, General Haig 47 y Muy Lindo 45, que reaparecen bien preparados, forman con los anteriores un buen conjunto.

El premio Nazaruto se reservado a potrillos de tres años ganadores de una carrera no clásica.

El Pibe, que ha demostrado ser un producto de cierta clase, tiene en ésta una excelente oportunidad para obtener su segunda victoria.

Un serio competidor será Rey Puesto, pero siempre hay la duda, pues el hijo de Charming la corre[illegible] una mala partida y ese inconveniente puede ser motivo para que fracase una vez más.

Cossack, que dejara tan buena impresión al obtener su primera victoria, forma con los anteriores un terceto de preferencia.

La carrera del [illegible] sobre 2500 metros, se presenta favorable para Mataquito que a falta de su buena carrera en el Carlos Pellegrini, obtuvo el domingo último una facilísima victoria.

Será difícil que al hijo de Mahari lo derroten con sus sólo 47 kilos.

Bis reapareció ganando, pero en una pista que le era favorable. La figuración del hijo de Cyllene será buena pero los kilos pueden hacerle fracasar.

Brujo con 41 kilos y Damocles pueden conducirse bien.

A TINY...

Le falta algo

Hay quien pretende que a Tiny para ser el mejor caballo de las pistas [illegible] a Molech en el Pa[illegible]

[illegible]

[illegible] al caso [illegible] en ridículo [illegible] representante del [illegible] que no ha sido nunca [illegible] en su distancia favorita.

Nosotros tenemos la seguridad de que si se hubiese pensado en que con Tiny se iba a aceptar el reto, no se llegaría a incitar a su propietario. Sin embargo, hasta el momento es cosa resuelta de que Tiny intervenga en los clásicos Palermo y Capital, y ha de ser muy difícil que se modifique esa determinación.

EL CLASICO DEL DOMINGO

Bastante interesante es el clásico anunciado para el próximo domingo en el cual van a medir sus fuerzas varios productos de los que se han venido distinguiendo durante el corriente año.

PREMIO BUENOS AIRES
Distancia 3000 metros
Competidores y montas

Pronóstico, 57 kilos, R. Pelletier.
Acrata 57, M. Altamiranda.
El Pibe 57, G. Ardouin.
C. Brusiloff 57, S. Ruiz.
Retruco 57, (dudoso).

Hay interés por ver a Acrata disputando una carrera y conocer si efectivamente es capaz de repetir su espléndida performance de la carrera Internacional.

Además, debemos tomar en cuenta que el encuentro del hijo de Druid con General Brusiloff, El Pibe y Pronóstico no ha de resultar tan desprovisto de interés como se pueda creer.

El entraineur Tellería considera a General Brusiloff candidato como el mejor. Y es lógico que así lo piense. Lleva el hijo de Jardy a su favor que le han de permitir que se haga la carrera a su antojo, lo que puede influir para que el favorito Acrata sufra acaso una derrota que nadie le supone después de haberle visto finalizar a una cabeza de Tiny.

El Pibe y Pronóstico pueden contribuir al mayor lucimiento del encuentro, y son capaces de desempeñarse bien en la distancia.

Sus ganadores hasta la fecha:

1883 Sam Weller, por Sylla y yegua mestiza, del señor E. Casey.
1884 Souvenir, por Blair Adam y Remembrance, del stud Buenos Aires.
1885 Beau Soleil, por Fedor y Bayadera, del stud Prisionero.
1886 Ombú, por Phoenix y Bluebelle, del stud Los Chino.
1887 Gondola, por Earl Clifden y Perdita, de los señores Casey hermanos.
1888 Onira, por Phoenix y Lady Newbury, del señor J. Quaini.
1889 Acherón, por Zanoni y Mineral, del señor E. Acebal.
1890 San Martín, por Phoenix y Palka, del stud general San Martín.
1891 Pampa, por Chivalrous y Cucumalda, del señor Benito Villanueva.
1892 Buzainco, por Whipper In y Marquesa, del señor J. B. Zubiaurre.
1893 Malakoff, por Whipper In y Vera, del señor J. B. Zubiaurre.
1894 General Lavalle, por Acherón y Dewdrop, del señor J. B. Zubiaurre.
1895 Imposible, por Rawson y María Elena, del stud A. Lincoln.
1896 Alacrán, por Gay Hermit y Venusta, del stud Los Cardos.
1897 Rosalvina, por Saint Honorat y Rosita, del stud Calchín.
1898 Espina, por Gay Hermit y Julieta, del stud Los Cardos.
1899 Dominó, por Ermoor y Troya, del stud Yuquerí.
1900 Penitente, por Neápolis y Pas Bergueue, del señor J. A. Fernández.
1901 Urunday, por Buenos Aires y Dámara, del stud Italia.
1902 San Carlos, por Sargento y Santa Lucía, del stud Treinta y Tres.
1903 Tala, por Gay Hermit y Poplin, del stud Las Rosas.
1904 Padilla, por Neápolis y Pitanga, del stud Cascabel.
1905 Mandarín, por Orange y Madreselva, de la Petite Ecurie.
1906 Melgarejo, por Amianto y Mimí, del stud El Jockey.
1907 Níspero, por Gay Hermit y Criptomeria, del stud La Torrecita.
1908 Picadilly, por Camors y P. Duchess, de la ecurie Lagrange.
1909 Serena, por Simonside y Carlina, del señor J. B. Zubiaurre.
1910 Mouchette, por Pietermaritzburg y Rivera, del stud La Guardia.
1911 Spark, por Sargento y S. Sound, de la ecurie Aventura.
1912 Charming, por Cyllene y Charmasel, del stud Alvear.
Flores, por Orange y Fantasía, de la ecurie Orange.
1913 Red Jacket, por D. Jubilée y Rosette, del stud Iceache.
1914 Aventurero, por Druid y Altea, de la ecurie Beausoleil.
1915 Capulle, por Fulmen y Cubane II, del stud Buchardo.
1916 Gran Señor, por Le Samaritain y Quintaesencia, del stud Montiel.
1917 Tatecare, por Diamond Jubilée y Elástica, del stud Montiel.
1918 Cock, por Saint Marceaux y Pierrette, del señor Diego de Alvear.

EL CASO DE ALPHONSINA

Al día siguiente de la carrera ganada por Alphonsina, al vencer a Rodada por la cabeza, dijimos nosotros que en el hipódromo se decía que esa yegua no debía ganar, según [illegible]

[illegible] comisión [illegible] por base [illegible] de los [illegible] de ra[illegible] ha tomado en la sesión de anoche la siguiente determinación:

"La comisión de carreras, habiendo comprobado que es indudable que el propietario de Alphonsina ordenó al aprendiz Amadeo José Ferrari que no ganara con ella, ha resuelto cortar relaciones con dicho señor y descalificar la potranca Alphonsina.

"Aun cuando de las declaraciones parecería que el cuidador Salvador Risso no tuvo conocimiento del hecho, cosa que la comisión no ha podido comprobar debidamente, resuelve suspenderlo por el término de seis meses en el ejercicio de su profesión.

"En cuanto al aprendiz Ferrari, queda suspendido hasta fin de este año, por no haber puesto inmediatamente en conocimiento de la comisión las órdenes que había recibido".

Debemos agregar que esto se vino a conocer a raíz de conversaciones y reproches que tuviera ese propietario con el aprendiz, lo que originó las breves líneas que nosotros publicáramos al comentar esa reunión de carreras.

STEAM

Reservado el hijo de Cyllene para esta carrera, consideramos muy problemático que pueda ser vencido en la prueba inicial del programa de pasado mañana, donde su único adversario es Suserkraut.

Steam pasa por un excelente momento de preparación.

SU MAJESTAD

En el Las Heras

La hija de Your Majesty se ha permitido vencer a Caricato y José Eduardo en la carrera de anteayer, lo que pone de manifiesto que su calidad no ha desmerecido, sino que por el contrario puede esperarse de ella en el futuro llegue a rehabilitarse.

Su Majestad reaparecerá en público en el clásico Las Heras, en cuya carrera, por los recargos que corresponden, la representante del stud Alvear tiene un compromiso favorable.

COMUNA

Puede decirse que Comuna no tiene contrarias en la carrera de potrancas perdedoras de pasado mañana.

La hija de Jardy en sus únicas presentaciones en público ha sido segunda, y en la oportunidad no lleva contrarias capaces de arrebatarle la victoria.

¿EL PIBE o REY PUESTO?

El encuentro entre estos dos potrillos en la reunión del jueves próximo tiene su interés, por cuanto si bien en El Pibe puedan encontrarse mayores medios, en la preparación de uno y otro puede existir compensación. Ese temor lo fundamos en diversos contratiempos que ha tenido el pupilo del stud La Chosa, nuestro juicio, tiene sus dificultades.

PARA MAROÑAS

¿Quiénes irán?

No hay nada concreto aún sobre los campeones que han de ser llevados a Montevideo con objeto de hacerles disputar la Internacional.

Se dice que Remanso disputará esa carrera, y que algunos otros de nuestros campeones serán concurrentes. ¿Quiénes puedan ser?

Charol es, naturalmente, uno de ellos. ¿Cómo es posible que el entraineur Cavrot no se haga un viajecito de placer. El compositor Faisán es de los partidarios de recrearse, pero nos parece que la oportunidad no tiene elementos.

Se hablaba de Tiagel como seguro competidor, y de que el stud Los Sauces inscribiría a Jornalero. Sin embargo, a último momento serán muchos los representantes de nuestras caballerizas que crucen el río.

MASSENA

Tiene buena carrera

La hija de Calepino viene desempeñándose con todo éxito. Y como su actual estado es inmejorable, pensamos que pasado mañana, en el premio Fanfarrona, no ha de encontrar mayor resistencia.

UTRECHT

Posiblemente ha de llevar hasta el stud Don Gonzalo una respetable oferta por Utrecht. ¿Le venderán?

Nuestra impresión es que no, por cuanto en este hijo de Your Majesty están fundadas todas las esperanzas de su caballeriza para el año próximo.

Utrecht que en el momento se ha colocado en el máximo de su estado, reaparecerá el domingo en una carrera que debe ganar por su calidad y como confirmación del gran ejercicio que ha producido el sábado último.

PRODUCTOS DEBUTANTES

En la reunión del jueves harán su debut los siguientes productos de 3 años:

Moderno, por Buckminster y Miss Lottie, del stud Marta Elena, al cuidado de Cayetano Calistro.

Chapplin, por Baragiere y C. de the Wile, del stud Shorthon, al cuidado de Pedro Baqplero.

Mandatario, por Manantial y Alcurnia, del stud Stocwell, al cuidado de B. P. Zarleuco.

Hipódromo de La Plata

En los handicaps para la reunión del domingo próximo, se ha hecho la siguiente asignación de pesos:

Premio Wellington II, 200 metros — Júbilo II 58 kilos, Precos 58, Nandú 55, Morocho 55, Matatías 52, Nereo 50, Miquelón 50, Ivor 44, Maior López 44, Wellington II 43.

Premio Wavy, 1400 metros — Santa 53 kilos, Belcha 57, Souma 52, Martita 51, Fourire 51, Pavesa 51, Novicia 50, Byzentine 45, Labrieta 48, Entente 46, Marema 46, Lady Sun 46, Huarmi 46, Chelina 45, [illegible] tiguita 45, Frontera 43, [illegible] 43.

Premio Wateville, 1400 metros — Beaufort 56 kilos, [illegible], Chanticlee 50, [illegible], Wellington II 48, [illegible], Nandubay 48, Giuseppe [illegible], mer 43, Ibedán 43, [illegible].

Hipódromo de San Martín

Asignación de pesos para la reunión del domingo 30 del corriente:

Premio Preclaro, 2200 metros — Pacará 64 kilos, Don Paul 58, Arsaciano 55, Huno 53, Maniquí 51, Conde Danilo 48, Parigot 47, Precursor 47, Landa 42, La Búlgara 41, Viva la Patria 40.

Premio Gorila, 1300 metros — S. de Oro 59 kilos, Colibrí 58, Dominguero 56, Fierabrás 53, Flechero 52, Leonazo 52, Dear Lassie 51, Caprí 50, Jarfelt 50, Fostato 50, Marabú 50, Chusca 49, Footman 49, Whirlbat 43, Monóculo 40.

Hipódromo de Temperley

Asignación de pesos para la reunión del domingo 30 del actual:

Premio Ballerine, 1400 metros — Escándalo 58 kilos, Oro del Rhin 58, Andana 56, Estray 56, Tan Tun 56, Von Mackensen 55, Wanderer 55, Audaz 54, Javeline 53, Buen Tiempo 54, Retórica 51, Afufa 51, An fin 51, Cheery Man 48, Clavileño 48, Tiro Raro 48, Genovesa 48, Nelusco 47, Ruin 43.

Premio Balleata, 1300 metros — Masinisa, Los Principios, Castañazo, Petit Bronce, Lobezno, Veterano con 56 kilos, Caña de Ambar, Buena Vista, La Conflagración, Invasora con 54, Estirado, Fenómeno, San Vicente, Latigazo con 52, Literata, Afufa con 50.

Premio Balsa, 1000 metros — Adelion, Matrero, Coronel Pringles, Antuco II, Presidente, El Tiziano, Laro con 56 kilos, Iniciadora, Lilina, Destreza, Ninita, Kill con 54.

Premio Bamba, 1800 metros — Monseñor II 58 kilos, Cosme 56, Chiste 54, Prise 54, Misterito 53, Juzllano 51, Juzgado 51, Romántico 45, Lamento 44, Fastidio II 44, Eléctrico 44.

Premio Banana, 1100 metros — Sevillano, Duball con 59 kilos, Gerundio, Integro, Filete, Loscaut, El Pacho, Chillar con 57, Honin, Impetuoso, San Wich, Dispuesto, Milla Man, Toto XII con 55, Chulon, Kasto con 51.

Premio Banderilla, 1300 metros — Cenicera, Patética con 59 kilos, La Maravilla, Madrugadora, Hurí con 57, Fiereza, Rub a Dub, Mos. Paukhurts, Piedra de Escándalo, Reyna Isabel, Mme. Lynch, Rabanera, Cartela con 55.

Premio Banderola, 1200 metros — Sistrum 58 kilos, La Cigarrera 55, Flor de Cardo 54, Ranquela 54, Jup! 53, Stellaris 52, Challapine 52, Alcornoque 52, Triestina 51, Espartillar 51, Veranito 50, Cartujano 49, Rezongón 49, Old Green 48, Alfalfa 48, Eléctrico 48, Sevillano 48, Fastidio II 48.

Hipódromo del Rosario

La reunión del domingo — Celebración de los premios clásicos Mouchette y doctor R. Sáenz Peña — Sus resultados

Crecido y entusiasta público asistió a la reunión de carreras celebrada el último domingo en el hipódromo Independencia, la cual resultó interesante bajo todo concepto.

Los distintos números que integraban el programa confeccionado, ofrecieron emocionantes desarrollos, y como sus resultados respondieron en general a los auspicios de la cátedra, el movimiento del betting adquirió apreciable actividad.

El clásico Mouchette, un handicap sobre 1000 metros, para toda yegua, tuvo como participantes: Lollipop, con J. A. Gómez; Kava y Señoría, en pareja, conducidas por M. Sáenz y F. T. Rodríguez, respectivamente; Saint Agnes con J. Vara; Vista Larga, en yunta con Versailles, con T. A. Meyer y P. Pérez; Ricurita, con M. Vidal, y Merita, con A. Gómez.

Fué consagrada favorita la pareja Kava-Señoría, pero ambas potrancas defeccionaron, correspondiendo en cambio la victoria a la extrema outsider Ricurita que se impuso bien sobre Lollipop, muy sostenida en la cotización.

La carrera en su primer etapa dió la impresión de un torbellino, pero al desembocar el confuso pelotón en la recta final, Kava se destacó de sus contrarios, conservando bríos por breve trecho, pues de inmediato casi, Ricurita le ofreció lucha venciéndola poco después. En los últimos 80 metros Lollipop, que llevara desventajosa colocación en el desarrollo de la prueba, trajo un rush formidable pero sin éxito, pues aquella resistió bien traspuniendo el disco con un pescuezo de ventaja. Tercera finalizó Kava y cuarta Señoría.

La distancia fué recorrida en 1'1".

El clásico doctor Roque Sáenz Peña, un handicap para todo caballo, sobre 2500 metros, con una dotación de $ 4000 al primero, congregó en la arena a Volunteer 62 kilos, con la monta de Claverie; Honorio II 48, con Rodríguez; Jalea 42, con Gómez, y Rosicler 41, con Sáenz.

Los prestigios de Volunteer absorbieron las preferencias de los aficionados que le apostaron 1600 boletos sobre un total de 3608. Siguióle en aquel orden Rosicler con 1100.

Al ser despachado el lote, punteó el favorito, pero metros después Jalea se lanzó resueltamente a la descubierta, imprimiendo un tren sostenido a la carrera, pasando los primeros 700 metros en 43" 1/5. La leader era asediada por Honorio II, más atrás desenvolvía su acción Volunteer, en tanto que Rosicler cerraba la marcha. Sin modificación alguna en el orden de colocación de los competidores, se salvaron los primeros 1500 metros de la distancia, señalando el cronómetro 1'34". A la altura del palo de los 800 metros, Honorio II cargó sobre Jalea, corriendo apareados hasta las proximidades de la recta final donde el hijo de Hopton se destacó al frente. Trescientos metros antes del triunfo, Volunteer inició su avance y tras breve lucha dominó a Honorio II, yendo a cruzar el disco co necuerpo y medio de ventaja. A último momento Rosicler arrebató el 3o. puesto por un pescuezo a Honorio II que a su vez precedió a Jalea por 3 cuerpos.

La distancia fué cubierta en 3'39" dos quintos.

Asignación de pesos para la reunión del 30 del corriente:

Premio Floro Azul, 1000 metros — Alexandre 64 kilos, Busseler 57, Picarote 54, Saint Agnes 46, Vista Larga 44, Juana la Loca 43, Kava 43, Letargo 43, Gamester 43, Merita 40 kilos.

Premio Utrecht, 2500 metros — Mi Rezabia 62 kilos, Pasteur 58, Honorio II 57, Inkerman 49, Bernadotte 44, Jalea 41, Petrogrado 40.

Para la reunión del 7 de diciembre próximo, las siguiente:

Premio Irigoyen, 2200 metros — Fúcar 60 kilos, Wavy 53, Señoría 49, Lollipop 49, Conroy 48, Lady Bramble 46, Versailles 46, Korner 45, Implacably 45, Baillique 41.

Hipódromo de Montevideo

El clásico Ituzaingó — Victoria de Rey Sol

Dice "El Plata", de Montevideo: Un día hermosísimo, de los que el tiempo, benévolo, debiera reservarnos para las grandes fechas clásicas de Maroñas, favoreció la reunión de ayer, llevando al hipódromo una concurrencia numerosa, atraída también por la bondad de un programa bien combinado y repleto de anotaciones.

Las ocho pruebas fueron disputadas por casi la totalidad de los animales inscriptos, resultando así la fiesta, por todos conceptos, lucida e interesante.

Nuestro favorito Rey Sol, se adjudicó en excelente estilo el clásico del día, venciendo por dos cuerpos a Yapeyú, que, recién salido de perdedor, produjo en esta carrera una meritoria performance.

El ganador del premio Ituzaingó confirma con su victoria los honrosos antecedentes de su corta y discreta campaña. Producto de estimables condiciones, se perfila para la futura temporada, como uno de los mejores representantes de la generación de 1916. Es el de ayer su primer triunfo clásico, que viene a aumentar la serie de los obtenidos por la producción del país en la campaña que termina, donde 22 victorias en un total de 29 pruebas clásicas disputadas, representa un porcentaje halagador para el elevage nacional.

La carrera fué disputada por los nueve productos inscriptos. Al cerrarse las cotizaciones, apareció Rey Sol favorito con más de dos mil boletos, siguiéndole At Last, la pareja del Fraternidad y Kefir.

Dada la señal de partida, Veuve Clicquot enseñó el camino por breve trecho, pues fué substituída a poco andar por Cien Fuegos, detrás del que se colocaron Rey Sol, la pupila del Duc de Fleury, Coquimbo y At Last.

Por los 1700 metros, Coquimbo pasó al tercer puesto, aventajando a Veuve Clicquot.

La carrera no sufrió modificaciones hasta la entrada del camino derecho, donde Rey Sol se posesionó sin mayor esfuerzo de la delantera, para adjudicarse la victoria sobre Yapeyú, que en atropellada se hizo presente en los tramos finales. At Last, también en rush, obtuvo el tercer puesto. Cuarto, Ramuntcho. Ganada por dos cuerpos. Del 2o. al 3o. tres cuartos de cuerpo. Tiempo: 2'5" 4/5. Parciales: primeros 1000 metros: 1'1" 2/5; 1300, 1'20"; últimos 700, 0'45" 4/5.

CRONICA DEPORTIVA

FOOTBALL

ASOCIACION ARGENTINA DE FOOTBALL

CONSEJO SUPERIOR

Esta noche, a la hora de costumbre, celebrará reunión el consejo superior de la Asociación Argentina de Football.

Se tratarán varios asuntos de interés.

ASOCIACION AMATEURS DE FOOTBALL

REUNION DEL CONSEJO DIRECTIVO

Anoche celebró reunión el consejo directivo de la Asociación Amateurs de Football. Se tomaron las siguientes resoluciones:

Asamblea general.— Se resolvió citar a los delegados de los clubs fundadores para la asamblea general a celebrarse el 4 de diciembre próximo, a las 9 p. m. en el Jockey Club, fijándose la siguiente orden del día: Memorial y balance de tesorería; elección de presidente; estatutos; elección del jurado; afiliaciones y categorías de los clubs afiliados; proyecto de fondo especial para asistencia médica de jugadores y donaciones a clubs de divisiones inferiores. Se acordó hacer invitaciones personales para la prensa y dirigentes de los clubs.

Sportivo Buenos Aires v. Quilmes.— Se resolvió no acceder al pedido de suspensión de este match, formulado por el club citado en primer término. Resolución adoptada de acuerdo con precedentes establecidos.

Referees.— Se pasa a la comisión respectiva varias solicitudes de inscripción.

Est. Porteño v. Platense.— Se suspende provisoriamente a los jugadores José Garassa y Timeteo Sinigaglia. Se ordena una investigación al respecto y se aprueba el proceder del referee.

Informes de referees.— Se resuelve recordar a los referees la obligación de enviar sus informes dentro de las 48 horas siguientes a la realización de los matchs y dentro de 24 horas cuando se hayan producido hechos anormales.

Un proyecto.— Se acuerda recomendar a la próxima asamblea general un proyecto de fondo especial pro asistencia médica a jugadores y donaciones a los clubs de divisiones inferiores.

Jugador Federico Bartolini.— Se acordó que si el mencionado jugador no concurriera a las citaciones hechas, en la próxima sesión se tomará una resolución definitiva.

Amonestación.— Se resuelve amonestar al capitán del club Quilmes, Juan C. Pollini, por abandono del field sin permiso del referee, comunicándole esta resolución al club Quilmes, para sus efectos.

Clausura de un field.— Escuchadas las informaciones producidas, y siendo comprobada la frecuencia de los incidentes ocurridos en el field del club Tigre, por la participación provocativa del público que a él concurre, se resuelve clausurar por quince días el field citado, para todos los partidos, y llamar seriamente la atención de la comisión directiva de este club sobre la inaplazable necesidad de arbitrar medidas para evitar la repetición de estos incidentes. En lo que respecta al jugador Adolfo Helsinger, no habiendo llegado a poder de la subcomisión el informe solicitado, se resuelve tratarlo en la próxima sesión.

Un informe.— Escuchado el informe de la subcomisión, se resuelve dar por terminado el match entre Atlanta v. Defensores de Belgrano, en virtud de la inapelabilidad de los fallos del referee, estableciéndose, sin embargo, que existen presunciones de que terminó antes de la hora reglamentaria, sin haberse logrado probarlo debidamente. Comprobada la intervención del señor Carlos Dessort en forma incorrecta y agraviante para esta asociación, se resuelve inhabilitarlo para ocupar cargos en la misma y en los clubs afiliados.

PARTIDOS PARA EL DOMINGO PROXIMO

Primera división e intermedia reserva — Atlanta v. Racing, Sportivo Barracas v. Defensores de Belgrano, Estudiantes v. Independiente, Platense v. San Isidro, Vélez Sársfield v. Estudiantil Porteño, River Plate v. Gimnasia y Esgrima de La Plata, San Lorenzo de Almagro v. Tigre.

Cuarta división, zona norte — Platense B v. Platense A.

Zona sur — River Plate A v. Racing.

Zona oeste — Sportivo Barracas v. Estudiantil Porteño, River Plate B v. San Lorenzo de Almagro.

5a. división, zona norte — San Lorenzo de Almagro v. River Plate.

Zona sur — Sportivo Barracas v. Chacabuco, Vélez Sársfield v. Racing.

YACHTING

TIGRE SAILING CLUB

Organizado por la comisión directiva de este club se disputará el domingo próximo en el triángulo oficial del mismo, dos regatas para yates.

La primera serie, reservada para yates tipo "Colleen" sobre 12 millas por el premio, copa Jockey Club, será largada a la 1 de la tarde.

Segunda serie para yates inscriptos en club reconocido sobre 12 millas, premio Río Luján. La señal de partida será dada a la 1.15 p. m.

En el local San Martín 195, se recibirán inscripciones de yates hasta esta tarde a las 6.

CLUB NAUTICO SAN ISIDRO

Con motivo de la inauguración de la temporada oficial de este club, se disputarán el domingo próximo en el triángulo oficial del Club Náutico San Isidro, dos series de regatas para yates.

Primera serie — Handicap sobre 12 millas para todo yate de la clase Río de la Plata, que esté inscripto en club que tenga adoptado el reglamento internacional de regatas. Salida, 2 p. m.

Segunda serie — Handicap, sobre 12 millas para toda embarcación inscripta en club reconocido. Salida: 2.15 p. m.

Las inscripciones y solicitudes para yates de propiedad del club, se recibirán hasta mañana a las 9 de la noche en la secretaría de esta institución.

GOLF

GOLF CLUB ARGENTINO

En los links que posee este club en Golf, se disputará el domingo próximo la copa Pan-Americana, donada por el embajador de los Estados Unidos, don Frederic J. Stimson.

Los concursantes [illegible] las 10 de la mañana.

TIRO

TIRO FEDERAL [illegible]

Resultado de [illegible]

En el stand [illegible] tiraron ayer los campeonatos de [illegible] dades, del ejército y [illegible] nados por el Tiro Federal Argentino.

El día propicio para [illegible] ios, permitió que todos los [illegible] se desempeñaran bien, [illegible] ries altas.

En el campeonato de [illegible] intervinieron en la prueba [illegible] 11 equipos, y en la revólver [illegible].

Uno de los concursos más [illegible] resultó el campeonato del [illegible] en el que tomaron parte [illegible] ciones de regimientos de [illegible] Salta, Tucumán y Santa Fe.

Tomaron parte en el campeonato especial los bomberos de la capital, guardia de seguridad de infantería y guardia de caballería de policía.

Todos estos concursos resultaron muy reñidos, buscando cada tirador de hacer puntos más altos para el triunfo a su equipo.

Por haber tirado en el campeonato especial con carabina Mauser el equipo de la guardia de seguridad de caballería, contra de los demás equipos que tiraron con fusil, la junta directiva del Tiro Federal Argentino resolvió acordarle un [illegible] por ciento de bonificación al equipo, por ser el arma diferente.

Los resultados generales de todos estos campeonatos son los que damos a continuación:

Campeonato de sociedades a fusil. Distancia 300 metros, posición de rodilla. Cada tirador debía efectuar [illegible] tiros en cinco minutos, clasificándose por mayor número de impactos:

1.o Tiro Suizo de Rosario, con 1[illegible] impactos, 547 puntos, cuyo equipo estaba compuesto por el doctor [illegible] E. Vassalli, Ricardo Caffa, [illegible] Guido, Juan Papia y N. Bassani; 2.o Tiro Federal Argentino de la Capital, con 144 impactos, 573 puntos, cuyo equipo estaba compuesto por Jorge del Maso, Armando Ve[illegible], [illegible] to C. Fontán, Antonio Daneri y [illegible] Martino; 3.o, Tiro Federal de La Plata, con 144 impactos, 527 puntos; 4.o Tiro Federal de San Fernando, con 144 impactos, 515 puntos; [illegible] Tiro Suizo de Belgrano, con 14[illegible] impactos, 489 puntos; 6.o Tiro [illegible] gno de Villa Devoto, con 13[illegible] impactos, 465 puntos; 7.o Tiro Federal de Santa Fe, con 138 impactos, 4[illegible] puntos; 8.o Tiro Federal de [illegible], con 124 impactos, 416 puntos; 9.o Tiro Federal de Dolores, con 124 impactos, 393 puntos; 10o. Tiro Federal de San Pedro, con 120 impactos, [illegible] puntos, y 11o. Tiro Federal de Mercedes, con 118 impactos, 40[illegible] puntos.

Se clasificó campeón individual de conjunto Jorge del Maso, con [illegible] impactos y 133 puntos, y segundo campeón, Juan Daneri, con [illegible] impactos y 131 puntos.

Campeonato de sociedades a revólver: 1.o Tiro Federal Argentino de la Capital, con 1.[illegible] puntos, representado por Joaquín Costa, con [illegible] puntos; Carlos de Dominicis, [illegible] y Carmelo Cannavó, con 4[illegible] puntos; 2.o Tiro Suizo de Rosario, con 1.[illegible] puntos, representado por los señores Ricardo E. Ceriani, con 4[illegible] puntos; Juan Papia, 411, y José [illegible], 399; 3.o Tiro Federal Argentino de Mercedes (Buenos Aires), con 1.1[illegible] puntos, efectuados por sus representantes, José F. Campia, con [illegible] puntos; Carlos P. Novelli, 38[illegible], y [illegible] Peyreño, 351; 4.o Tiro Federal Argentino de La Plata, con [illegible] puntos.

Resultó primer campeón de conjunto Joaquín Costa, con [illegible] puntos, y segundo campeón Carlos Dominicis, con 440 puntos.

Campeonato del ejército. Distancia 300 metros, posición cuerpo a tierra, de rodilla y de pie, series de [illegible] tiros por tirador, 10 en cada posición; tiempo, una hora por tirador. Clasificación por suma de puntos de cada equipo.

Primero, el equipo del [illegible] de infantería, con 744 puntos, que estaba representado por los sargentos Leopoldo Talavera, Vereno Coria, Rigoberto Lemos, cabos Héctor R. Santillán y Teófilo S. Torres y soldado Jacobo Kade. Segundo, el equipo del regimiento 19 de infantería, con 73[illegible] puntos. Tercero, el equipo del regimiento 7 de infantería, con 725 puntos. Cuarto, compañía de arcabiviles, con 723 puntos. Quinto, el equipo del regimiento, 4 de infantería, con 714 puntos. Sexto, el equipo del regimiento 6 de infantería, con 703 puntos. Séptimo, la compañía de administración, con 608 puntos. Octavo, el equipo del regimiento 5 de caballería, con 485 puntos.

Campeón de conjunto, el sargento primero Juan A. Carrizo, del 4 de infantería, con 112 puntos.

Campeonato Especial. Primero, el equipo de la guardia de seguridad de caballería, con 707 puntos, compuesto por el cabo Francisco M. Ortiz, Miguel M. Berra y agentes Juan C. Pedroza, Pedro P. Aguilero, Carlos Miranda e Isabelino Niño. Segundo, equipo del cuerpo de bomberos de la capital. Tercero, equipo de la guardia de seguridad de infantería.

Resultó campeón individual de conjunto, Juan Galeano, del equipo de la guardia de seguridad de infantería, con 128 puntos.

AJEDREZ

CLUB ARGENTINO DE AJEDREZ

Ha terminado el torneo oficial de la primera categoría del Club Argentino que se venía jugando desde el mes de septiembre, correspondiendo el triunfo al señor Julio A. Lynch.

Este torneo resultó extraordinariamente interesante por la calidad y cantidad de los jugadores aficionados inscriptos.

Al iniciarse el primer turno tomaron parte los siguientes señores: Julio A. Lynch, C. S. Howell, R. López Martínez, Arnoldo Ellerman, Lizardo Molina Carranza, Eugenio Zamudio, Rodolfo Friedenberg, Enrique Ibáñez, Jacobo Boekdrukker y Benito H. Villegas.

En el primer turno se destacaron en los primeros puestos los señores C. S. Howell y Julio A. Lynch.

El segundo turno, que se inició el 28 de octubre, quedó reducido a seis jugadores, los señores Julio A. Lynch, C. S. Howell, Benito H. Villegas, R. López Martínez, Arnoldo Ellerman y Jacobo Boekdrukker.

Bien pronto pudo apreciarse que la lucha final quedaría circunscripta entre los fuertes aficionados Julio A. Lynch y C. S. Howell, quienes al jugar el último round tenían respectivamente 7 y 7 1/2 puntos.

De la partida final entre ambos dependía el ganador del certamen, triunfo que supo adjudicarse en brillante forma, después de jugar dos sesiones consecutivas, el señor Julio A. Lynch.

La posición final de los aficionados es como sigue: Julio A. Lynch, 8 puntos; C. S. Howell, 7 1/2; 3o. Arnoldo Ellerman, [illegible] 3o. J. Boekdrukker, [illegible]; Benito H. Villegas, [illegible]; R. López Martínez, [illegible].

La victoria del señor Lynch [illegible]

DINERO
LA OCASION — LA OCASION
Casa Retiros — San Martín 298
CASA ESTABLECIDA EN 1880
Alhajas y Pólizas PAGO todo su valor y
VENDO A MITAD DE PRECIO DE JOYERIA
ABSOLUTA RESERVA — SAN MARTIN 298 - U. T. 6180 (Av.)

[illegible] Hnos. y Diehl
"Volador"
[illegible] potrancas sangre [illegible] hijos de "Volador", [illegible] establecimiento "Las [illegible]" [illegible] de noviembre, a las [illegible] local de ventas del [illegible], donde oportunamente [illegible]. — Casares [illegible] y nov. 27
[illegible] "San Mar[illegible]"
[illegible] "Girole, potranca sangre pura de [illegible] Marcos", se [illegible] cuenta de su [illegible] noviembre, a las [illegible] ventas del [illegible], donde oportunamente [illegible]. — Casares [illegible] y nov. 27

[illegible]rque Japonés
PASEO DE JULIO Y CALLAO
[illegible]ORADA DE VERANO
[illegible] TODAS LAS NOCHES
[illegible] los DOMINGOS y DIAS FESTIVOS

"[illegible]MALUMBRA"
REBAJAS DE PRECIOS
[illegible] latas, 18 litros $ 25.40
[illegible] litros " 14.—
[illegible] " 7.20
[illegible] " 3.80
[illegible] especiales c/u. " 0.45
[illegible] comunes " 0.40
[illegible] sobre vagón o puerto Buenos Aires
[illegible] Argentina de Alumbrado a Alcohol
[illegible] — Buenos Aires.

WHISKY
BUCHANAN

... [illegible] ... Club Argentino de Ajedrez, ... de la ciudad de ... York, ... 1915 y Boeks ... holandés.

Match internacional por telégrafo—

... han terminado las tramitaciones para la realización del match internacional por telégrafo que debe realizarse el domingo 30 del corriente entre el Club Argentino de Ajedrez y el Club de Engenharia de Río de Janeiro.

El match será a dos partidas en las que intervendrá en consulta un team de cinco jugadores por cada bando. La primer partida comenzará a la 1.30 p. m. del domingo próximo, representando al Club Argentino los señores Rolando Illa, Julio ... Lynch, Benito N. Villegas, L. Molina Carranza y Miguel A. Gelly; como suplentes, los señores: Leopoldo Carranza, E. Zamudio y A. Ellerman. El team del Club de Engenharia estará formado por los señores doctor Caldas Vianna, doctor Barbosa de Oliveira, doctor Méndez ..., Raúl de Castro y teniente ... Carlos. Como delegado del Club Argentino en Río de Janeiro actuará el ministro argentino doctor Mario Ruiz de los Llanos, y por el Club de Engenharia en esta ciudad el ministro brasileño doctor Pedro de Toledo.

Cabe señalar la excepcional importancia de este match, en el que intervendrán jugadores de fuerza en materia ajedrecista, debiendo recordarse que en 1916 se jugó un match similar por el campeonato sudamericano de ajedrez, en el que triunfó el Club Argentino luchando con el Club Dos Diarios de Río.

Estas luchas internacionales son de todo punto encomiables por cuanto contribuyen al acercamiento intelectual de ambos países creando nuevos vínculos de solidaridad americana.

ATLETISMO

CLUB DE GIMNASIA Y ESGRIMA

En el local central de este club se realizó un concurso interno de levantar pesas, con el resultado que damos a continuación:

Peso liviano: 1er. premio, medalla de oro: Raúl Bergara, con 1.088 puntos; 2.o premio, medalla de plata: Rodolfo Alvarez, con 953 puntos; 3er. premio, medalla de plata: Andrés Descamps, con 944 puntos.

Peso mediano, 1er. premio, medalla de oro: Carlos Bergara, con 1.190 puntos; 2.o premio, medalla de plata: Pedro Hansemer, con 1.156 puntos.

El próximo mes se disputará el concurso de categoría pesada.

MUNDO COMERCIAL

MERCADO DE VACUNOS

(Liniers)

Con mayor demanda e interés que en la jornada anterior, se colocaron las haciendas con destino al consumo, habiéndose efectuado las ventas a precios sostenidos. Por los lotes de terneros gordos y de buena clase hay mucho interés, no así para novillos gordos y especiales de frigorífico que conservaron sus precios firmes y que oscilaron alrededor de 0.31 peso la libra.

La entrada de hoy en este mercado fué de 3.656 cabezas, clasificadas en la siguiente forma:

Novillos, 2.549; vacas, 911 y terneros 196. Porcinos entraron 574.

Los precios corrientes de la mañana fueron los siguientes:

Toros y torunos excepcionales para frigorífico sin cotización; id id especiales id id de pesos 225 a 236; id id gordos id id de 205 a 220; id id para consumo y id id de pesos 150 a 193; bueyes para consumo y frigorífico a pesos 195; novillos mestizos especiales para frigorífico de 228 a 250; id especiales de 200 a 225; id mestizos gordos de 182 a 195; id gordos de 160 a 176; id generales para consumo de 115 a 155; novillitos excepcionales de 175 a pesos 185; id especiales de 155 a 170; id generales de 95 a 150; vacas excepcionales de 248 a 279; id especiales de 208 a 236.50; id gordas de 185 a 200; id generales de 98 a 179; vaquillonas excepcionales de 177 a 184; id especiales de 158 a 170; id generales de 92 a 151; terneros excepcionales de pesos 132 a 142; id especiales de Lima a 123; id gordos de 92 a 104; id generales de 55 a 88; id mamones de 45 a pesos 85.

Para porcinos los precios variaron entre pesos 0.60 y 0.62; especiales de pesos 0.64 a 0.67 y excepcionales de pesos 0.68 a pesos 0.69 el kilo.

VENTAS DE HOY

HARDO, LASCURRAIN y ETCHEGARAY—

21 terneros excepcionales de Córdoba a pesos 140; 19 id id a 142; 20 vaquillonas gordas y carne gorda de Azul a pesos 118; 15 novillitos id id a 125; 19 vacas gordas a pesos 148.

ACCAME, BELLINI y Cía.—

... vacas mestizas gordas de Alsbirante ... a pesos 160; 2 toros gordos y carne gorda de Suipacha a 150; 3 novillos carne gorda a 125; 5 id id gordos a pesos 170; 10 id mestizos gordos a 204; 19 id gordos a 190; 24 id gordos y carne gorda a pesos 184.

ARZENO y Hnos., F. B.—

18 vacas mestizas gordas de Carlos Tejedor a pesos 183; 16 novillitos id id a pesos 135.

ALCHOURRON Hnos.—

22 vacas especiales de General Pintos a pesos 208; 14 id id a 192; 12 id id a pesos 188; 24 id id a 187; 11 id mestizas gordas a pesos 182; 12 id id a 180.

ALVAREZ y SPERONI—

6 vacas gordas de Entre Ríos a pesos 142.50; 12 novillos gordos y carne gorda a pesos 151; 12 id id a 142.50; 11 id carne gorda a 185; 8 vaquillonas gordas y carne gorda a 122; 18 novillitos id id a pesos 124.50.

BUNGE y BORN—

36 novillos mestizos especiale de Carmen de Areco a pesos 130; 18 vacas especiales a pesos 215.

BENITEZ y MURRI—

6 vacas gordas de Matanza a pesos 140; 3 terneros id de Balcarce a 105.

CHAPAR Y Cía.—

34 novillitos m|gordos Rivadavia, 150 pesos.

CROTTO HNOS.—

3 vacas m|especiales 3 Algarrobos, 235 pesos; 15 id. esp. id. 201.

CUCULLU FELIPE L.—

44 vacas esp. D. de Alvear, 185 $.

CROHARE SALVADOR—

100 novillos m|esp. Balcarce, 228 $.

CARRIQUIRY CASAUX Y Cía.—

72 novillos gordos Banderaló, 192 $; 16 id. g. y c. gorda id. 160; 46 id. gordos E. Ríos, 172; 10 id. g. y c. g. id. 148.

CREDITO TERRITORIAL—

5 toros esp. Vedia, 220 $; 15 id. gordos id. 205; 24 vacas id. id. 165.

DEVOTO Y Cía. Lda. TOMAS—

23 novillitos m|gordos G. Pinto, 200 pesos.

ELORDI Y Cía. J.—

35 novillitos especiales Pilar, 155 $.

GUILLON Y Cía. R.—

22 novillitos especiales Arenaza, 155 $.

GOÑI E HIJOS I.—

100 novillos especiales Viamonte, 216 pesos; 120 id. m|gordos Lobería, 195.

GARAT BERNARDO—

13 torunos g. y c. gorda T. Lauquen, 150 $; 12 terneros gordos id. 105; 16 id. regulares id. 80; 10 toritos g. y c. gorda id. 125; 7 id. g. gorda id. 110; 50 vacas m. gordas Matanza, 176.

HERIOT HNOS.—

6 novillos m|gordos Lincoln, 208 $; 11 id. g. y c. gorda id. 158; 28 id. id. 160; 16 nov. gordos id. 135.

LOURTET Y Cía. L.—

36 novillos m|especiales Caseros, 245 pesos.

LYNCH Y Cía. L.—

60 novillos excepcionales Pueyrredón, 250 pesos.

LIZARRALDE HNOS.—

20 nov. esp. Santa Fe, 218 $.

LURO ADOLFO G.—

3 vacas gordas Quiquen, 146 $; 4 id. flacas id. 91; 5 id. id. 97; 7 id. id. 79; 9 id. id. 77; 7 vaq. id. id. 44; 3 novillos b. carne id. 116; 5 terneros mamones id. 58; 7 id. id. 58.60.

LANUSSE PEDRO Y ANTONIO—

2 novillitos gordos P. Central, 137 $; 8 id. b. carne id. 101; 6 nov. c. gorda id. 150; 16 novillitos id. id. 113; 3 vaquillonas m|gordas id. 141; 16 id. gordas id. 138; 2 toros m. gordos id. 150; 17 vacas m. gordas id. 166.50; 20 novillos id. id. 189.50; 23 id. g. y c. gorda id. 164; 2 toros especiales id. 236; 4 id. g. y c. gorda id. 171; 4 id. especiales id. 225; 2 vaq. c. gorda Rivadavia, 111; 12 novillitos b. carne id. 99; 2 nov. c. gorda id. 140; 10 vacas esp. id. 190.50; 4 id. excep. id. 256; 5 toros gordos id. 193; 2 nov. m. gordos G. Villegas, 195; 78 id. esp. id. 225; 15 novillitos m. especiales Córdoba, 165; 15 id. gordos id. 135; 40 id. m. gordos id. 149.50; 6 nov. gordos Necochea, 183; 11 vacas m. esp. id. 214.50; 7 id. excepcionales id. 236.50; 5 nov. g. y c. gorda Morón, 163; 11 nov. m. gordos id. 149; 14 id. id. 146.

LALORI JUAN—

2 vacas gordas G. Rodríguez, 140 $; 3 vaq. flacas id. 80; 3 id. b. carne id. 90; 5 vacas gordas id. 157; 5 vacas especiales id. 189; 6 id. c. gorda id. 106; 3 vaq. b. carne id. 100; 3 torito c. gorda id. 116; 10 vacas m. gordas id. 173; 7 id. especiales G. Pinto, 197; 7 id. m. esp. id. 218; 4 id. excep. id. 244; 10 id. m. gordas Córdoba, 170; 14 id. esp. id. 179; 7 nov. m. gordos 9 de Julio, 194.50; 6 nov. m. esp. id. 166; 7 id. esp. id. 157.50; 2 nov. id. Pellegrini, 221; 4 vacas m. gordas id. 159.50; 4 vaq. esp. id. 151.50; 2 vacas b. carne id. 103; 2 vaq. id. id. 109; 40 nov. esp. Lobería, 220; 19 id. id. G. Villegas, 204.

MELLADO Y BRIDGER—

8 novillitos gordos C. Tejedor, 130 $; 9 id. m|gordos id. 153.

MENDEZ Y Cía. JORGE M.—

10 vaq. g. y c. gorda Balcarce, 126 pesos; 5 id. id. 120; 3 nov. gordos id. 135; 17 id. g. y c. gorda id. 125; 50 id. c. gorda id. 112.

NOGUERAS AVALOS SALAZAR Y Cía.—

12 vacas m|gordas Caseros, 182 $; 23 id. id. 164; 15 terneros id. id. 110; 10 id., gordos id. 105; 31 id. regulares id. 80; 9 id. m|gordos id. 107; 6 id. mamones id. 68.

NALE REPETTO Y Cía.—

5 vaq. g. y c. gorda Navarro, 120 $; 4 terneros m|gordos id. 109; 8 id. especiales id. 115.

OCAMPO Y Cía.—

... novillos c. gorda ..., 1.. pesos; ... id. ...

PARERA MUÑOZ CARLOS—

41 bueyes gordos Ceres, 19.. $; 3 torunos id. id. 120; 9 gordos id. ... 180; 8 vacas m|gordas id. 175; 8 id. flacas C. Tejedor, 90.

PAREDES EDUARDO—

19 novillos gordos Pellegrini, 176 $; 6 novillitos m|gordos id. 150.

SALABERRY Y BERCETCHE—

16 novillitos m|especiales E. Ríos, 169 pesos; 12 id. especiales id. 169; 12 id. m. gordos id. 151; 14 id. esp. id. 155; 14 id. id. 154; 14 id. id. 155; 14 nov. gordos id. 176.50; 14 id. id. 176.50; 3 terneros mamones Córdoba, 49; 8 id. g. id. 90; 6 id. mamones id. 46; 7 novillitos flacos id. 63; 8 id. gordos id. 134.50; 10 id. g. y c. gorda id. 130; 9 id. b. gorda id. 110; 7 nov. id. E. Ríos, 141; 46 id. gordos id. 176; 16 id. id. 180.50; 3 id. m. gordos Lincoln, 194; 17 id. especiales id. 200; 22 id. Lobería, 221; 25 id. m. gordos id. 190.

PODESTA y Cía.—

19 novillos mestizos gordos de Carlos Tejedor a pesos 205; 11 vacas mestizas especiales a pesos 240.

PATRON COSTAS y PERO—

4 vaquillonas buena carne de Entre Ríos a pesos 83; 13 id flacas a 75; 9 terneros regulares a pesos 75; 3 id mamones a 45; 13 vaquillonas gordas de Saavedra a pesos 185.

PEGASANO, ROCCATAGLIATA y Cía.—

41 novillos mestizos gordos de Carlos Tejedor a pesos 195.

PEÑA y Cía. JULIO L.—

18 novillos gordos y carne gorda de E. Ríos a pesos 148; 30 id carne gorda a pesos 130.

RODGER y Cía. GUILLERMO H.—

5 novillos carne gorda de Villegas a pesos 109.50; 3 vacas excepcionales a pesos 253; 9 id especiales a 180; 14 excepcionales a pesos 278; 21 toros gordos a pesos 192; 15 id mestizos gordos a 215; 60 novillos de General Pintos a 195.

SUCESION JUAN CURUTCHET—

49 novillos especiales de Matanza a pesos 222; 38 vacas mestizas gordas a pesos 160; 10 vaquillonas mestizas gordas a pesos 140; 3 id gordas a 130; 5 terneros mamones a pesos 40.

UNZUE, ALZAGA y Cía.—

41 novillos mestizos gordos de General Viamonte a pesos 145; 25 terneros excepcionales a pesos 130; 25 terneros excepcionales a pesos 130; 18 toros gordos de Mercedes a pesos 185; 16 vacas especiales de Santa Fe a pesos 190; 7 id mestizas gordas a 170; 18 terneros excepcionales a pesos 137; 22 id id a pesos 145.

URTASUN e Hijos H.—

40 vacas especiales de Rivadavia a pesos 208; 12 id mestizas gordas a pesos 165; 8 id id a 165; 9 novillos id id a 108.

VELAZ y Cía. ANGEL—

20 novillos mestizos gordos de Quemú Quemú a pesos 205; 20 novillitos excepcionales de Mercedes a peso 180; 26 novillos mestizos gordos a pesos 188; 15 id gordos y carne gorda de Pellegrini a 135.

VENTAS DE CERDOS

PALACIOS Hnos.—

20 cerdos especiales de Zubillaga a pesos 0.64; 14 id id a pesos 0.63; 4 id id a pesos 0.60.

MENDEZ Hnos. y Cía.—

59 cerdos especiales de 9 de Julio a pesos 0.65 el kilo.

MANTEL y Cía.—

41 cerdos mestizos especiales de Bolívar a pesos 0.61; 3 id especiales a pesos 0.61 el kilo.

AMORETTI CAYETANO—

70 cerdos mestizos especiales de Marcos Paz a pesos 0.67 el kilo.

DE ZELLIS y NAGES Hnos.—

42 cerdos especiales de Viamontes pesos 0.65 el kilo; 24 id id a pesos 0.66.

PARERA MUÑOZ CARLOS—

33 cerdos excepcionales de Pehuajó a pesos 0.69; 10 id especiales a 0.62 el kilo.

LALOR JUAN—

20 cerdos especiales de Villegas a pesos 0.65; 15 id id a 0.60; 10 id id a pesos 0.62; 10 id id a 0.62 el kilo.

MERCADO DE LANARES

(Tablada)

En las mismas condiciones desfavorables que abrió el mercado en el día de ayer, continuaron realizándose hoy las operaciones, manteniéndose el mismo límite de precios bajos en las distintas categorías de ganado.

La entrada del día fué de 8.640 animales, habiéndose vendido durante la mañana 11.296 cabezas adquiridas en la siguiente forma:

Compañía Sansinena, 2334; Swift, 1884; Armour, 331; Las Palmas, 757; La Blanca, 293 y 5740 para los matarifes locales.

Los precios corrientes del día fueron los siguientes:

Capones para matadero, de pesos 23 a 29; id para frigorífico de 15 a 26.30; ovejas para matadero de 15.20 a 24.50; borregos para frigorífico sin cotización; id para matadero de 12 a 16; corderos para frigorífico de 8 a 11.80; id para matadero de pesos 3.50 a 7.

VENTAS DE HOY

LANUSSE PEDRO y ANTONIO—

54 ovejas peladas para matadero de La Gama a pesos 17.80; 144 capones frigorífico de Necochea a pesos 22.80; 495 id pelados de Paunero a 15; 80 id id de El Moro a 25.30; 40 ovejas matadero a pesos 21; 50 corderos id id a 7.30; 12 capones frigorífico de Tres Picos a pesos 24; 32 ovejas para matadero a 23; 197 id id a pesos 23; 137 id id de 30 de Agosto a pesos 20.50; 14 id id a 14; 78 corderos frigorífico a pesos 8.50; 42 id para matadero a pesos 5; 89 corderos de Meridiano 5o. a pesos 6; 133 capones frigorífico de M. Mayer a pesas 15.

LOURTET y Cía. LUCIANO—

385 capones frigorífico de Azul a pesos 20.20.

LANUS y Cía. ALFREDO E.—

260 capones pelados de Las Nutrias a pesos 19.20; 50 id id para matadero a pesos 19.20; 87 ovejas peladas a pesos 20.

ARRIETE y BASCARAN—

85 ovejas matadero de S. Peña a pesos 18.80.

ALCHOURRON Hnos.—

114 ovejas peladas para matadero de Dussaud a pesos 15.20; 39 corderos para frigorífico a 8.50.

BERRAMENDI PEDRO—

86 capones frigorífico de B. Mondo a pesos 16.70; 105 id id a pesos 16; 116 a 16; 105 corderos para matadero a 5.60.

CHAPAR y Cía.—

448 capones para frigorífico de San Román a pesos 18; 400 id id a 18; 127 id id de El Urdido a pesos 28.50; 75 id id de Bahía Blanca a pesos 22.50; 42 corderos de M. Miró a pesas 9.20; 74 id para matadero a 6.70.

DEVOTO y Cía. TOMAS—

21 capones pelados para frigorífico de M. Maiz a pesos 18; 56 ovejas id id para matadero a 18.

DODDS y D. D. RAMSAY—

64 capones matadero de Vedia, a pesos 28; 12 ovejas id id a 23.50.

PEÑA y Cía. JULIO L.—

115 capones frigorífico de Estomba a pesos 23.20; 154 ovejas peladas para matadero de San Agustín a pesos 15.50; 42 id id a pesos 13.80; 146 capones para matadero de Castellar a pesos 29.10; 43 id para frigorífico de Estomba a 18.20; 149 peladas de Dorrego a 13; 84 corderos a 7.30.

SALABERRY Y BERCETCHE—

108 capones para frigorífico de Pigüé a pesos 20; 80 borregos matadero a 16; 95 ovejas peladas de Doncelaar a 14.80; 24 id id de De la Riestra a pesos 13.30; 42 id de Tamayen a pesos 22; 26 corderos para frigorífico a pesos 8; 97 a pesos 8.50; 18 id id de Ramón Otero a 8; 48 para matadero a pesos 3.50; 123 id id a 5.50; 44 ovejas peladas de Quequén a 18; 26 corderos para frigorífico a 8.70; 120 id para matadero a 8; 100 id para frigorífico a pesos 8.70; 30 ovejas peladas para matadero a pesos 16.

SUC. BELTRAN SANSOT—

65 borregos pelados para matadero de Cascallares a pesos 13.60.

URTASUN e HIJOS MARTIN—

60 ovejas matadero de La Obscura a pesos 18.50; 32 corderos frigorífico a 11.80; 100 ovejas para matadero de Copetonas a pesos 15.20; 217 corderos frigorífico de Pico a 10.40.

LALOR JUAN—

224 capones frigorífico de 12 de Octubre a pesos 16.50; 11 id para matadero a pesos 29; 31 id para frigorífico a 23; 45 id a 23; 225 ovejas matadero a 17.30; 55 borregos id id a 12; 30 capones frigorífico de Los Pinos a 16.50; 32 ovejas matadero a 14.70; 48 corderos frigorífico a 7; 150 capones frigorífico de Mercedes a 17.50.

MENDEZ y Cía. J. M.—

184 corderos para matadero de Lobería a pesos 6.50; 30 id frigorífico a 9.30; 69 capones pelados a 16.30; 12 ovejas para matadero a 15; 47 ovejas a 14; 20 borregos a 10.60.

PALAU y Cía. SEBASTIAN—

33 ovejas para matadero de Trenque Lauquen a pesos 24.50; 11 id a 24.50; 163 id id a 21.50.

DRYSDALE y Cía. JUAN A.—

212 ovejas peladas para matadero de Mercedes a pesos 11.80; 206 id id a 11.80; 10 id id a pesos 10.

DIAZ y OLIVARES—

50 corderos frigorífico de Carlos Tejedor a pesos 9; 252 id matadero a 6.10.

ESTREMO Hnos.—

40 ovejas peladas par amatadero de Las Flores a pesos 14; 49 corderos para frigorífico a 9.20; 114 id matadero a 6.60.

ERREA VALENTIN—

124 capones frigorífico de B. Hondo a pesos 23.30; 205 ovejas matadero a 19.70;

GOÑI e HIJOS IGNACIO—

20 capones pelados para frigorífico de San Ignacio a pesos 16; 36 ovejas para matadero a 18.50; 143 capones matadero a 17.50; 123 ovejas matadero a 24; 162 capones frigorífico de Erize a 21.80; 64 id de Piñeyro a 24; 74 ovejas matadero a pesos 25.

IRIART ADOLFO—

70 ovejas peladas para matadero de Guamini a pesos 21; 33 id id a 15.70.

SERANTES CAIME y Cía.—

85 capones pelados frigorífico de Balcarce a pesos 15.30; 119 ovejas para matadero a 14.

IRAIZOS Hnos.—

300 capones pelados frigorífico de Bosch a pesos 15.50; 19 corderos frigorízco a pesos 8; 130 id de matadero a 6.30.

MARITIMAS

MAREA Y VIENTO

Hora	Pies	Pulgadas	Viento
6 a. m.	20	4	N. E.
7 a. m.	20	8	"
8 a. m.	20	4	"
9 a. m.	19	8	"

VAPORES ESPERADOS

Holandés Frisia, de Amsterdam, con pasajeros y carga.

Español Reina Victoria Eugenia, de Barcelona, con pasajeros y carga.

Inglés Sonthela, de Rosario, a completar carga.

Inglés Baycross, de la rada, a cargar.

Inglés Harmodins, de Liverpool, con carga.

Belga Gouverneur de Zantsheerc, de la rada, con carbón.

VAPORES A SALIR

Italiano Savoia, para Gibraltar, con carga.

Inglés Greifryda, para Dublin, con carga.

Inglés Trevalgan, para Burdeos, con carga.

Inglés Bagmano, para Dunquerke con carga.

Inglés Indian Transport, para Londres, con carga.

Inglés Perrian Prince, para Liverpool, con carga.

Sueco Oscar Fredrick, para Cristiania, con carga.

Americano Sangus, para Nueva York, con carga.

Mañana:

Español Catalina, para Barcelona, con pasajeros y carga.

VAPORES DE LOS RIOS

Llegaron hoy:

Ciudad de Buenos Aires y Eolo, de Montevideo.

Salen hoy:

Corumbá, para Corrientes y escalas, salió a las 10 a. m.

París, para Salto y escalas, salió a las 2.30 p. m.

Eolo, para Montevideo, sale a las 8 p. m.

Ciudad de Buenos Aires, para Montevideo, sale a las 10 p. m.

ENTRADAS Y SALIDAS DE BUQUES DE ULTRAMAR, HABIDAS EN EL PUERTO DE LA CAPITAL DESDE LAS 8 a. m. DE AYER HASTA LAS 8 a. m. DE HOY

Inglés Segura, de Río de Janeiro, en el dique 2, en lastre.

Inglés Raphael, de Glasgow, en el dique 3, a descargar.

Holandés Marken, de la rada, en el dique 3, en lastre.

Italiano Re Vittorio, de Génova, en la dársena norte, con pasajeros y carga general.

Inglés San Fraterno, de Tampico, en el dock sur, a descargar.

Inglés Sunray, de la rada, en la dársena sur, a descargar.

Americano M. J. Scanlon, para Nueva York, con carga.

Norteamericano Neponset, para Rosario, a cargar.

Español Mand, para Musel, con carga.

Barca danesa Maagen, para la rada, con carga.

Idem noruega Freia, para la rada, con carga.

ALTURA DE LOS RIOS

Según los partes oficiales, las alturas de los ríos, fueron ayer las siguientes:

Paraná: Corrientes 4.39, Itá Ibaté 2.64, Posadas 2.31 metros.

Uruguay: La Barra 6.92, Santo Tomé 11.48, Alvear 11.45, La Cruz 11.38, Yapeyú 11.44, Paso de los Libres 11.24, M. Caseros 7.80, Concordia 12.90, Uruguay 5.56, Gualeguaychú 4.42, Colón 6.98 metros.

Neuquén: Neuquén 2.92, Paso de los Indios 3.50 metros.

Limay: Bariloche 2.32 metros.

Negro: Choele Choel 3.78 metros.

NAVEGACION

COMPAÑIA ARGENTINA DE NAVEGACION (Nicolás Mihanovich), Limitada. — Servicios regulares.

Línea Buenos Aires-Montevideo. Salidas todas las noches a las 10 p. m. Servicio económico, jueves y sábado a las 8 p. m.

Línea Salto y escalas. Salidas martes, y jueves a las 9 y 30 p. m. y domingos a las 11 a. m.

Línea Colonia, Carmelo y escalas. Salidas, miércoles y domingo a las 8 a. m.

Línea Corrientes y escalas, salidas los martes a las 11 a. m.

Línea Paraná Alto Paraná, Paraguay y Alto Paraguay. Salidas, martes, jueves y domingos a las 10 a. m.

Para informes y pasajes, dirigirse a la administración, calle 25 de Mayo esquina Cangallo, Buenos Aires. Unión Telef. 6706 Avenida.

VAPORES CON CORRESPONDENCIA A SALIR

Día 28: Frisia llevará correspondencia para Brasil y Europa, a las 2 p. m. con alcance hasta las 7 p. m.

Día 29: Reina Victoria Eugenia, llevará correspondencia para Canarias y Europa, a las 8 a. m. con alcance en el puerto.

Día 29: Re Vittorio, llevará correspondencoa para Brasil y Europa a las 11 a. m., con alcance hasta las 7 p. m.

De nuestra segunda edición de ayer

En la presidencia—

A primera hora de la tarde llegó a la casa de gobierno el presidente de la república.

Recibió a varios diputados y senadores, al gerente del Central Argentino señor Manuel Hale Pearson y al ministro de hacienda del Paraguay señor E. Ayala, a quien acompañaba el representante de su país doctor P. Saguier.

El jefe de policía y el presidente del departamento de higiene informaron al primer magistrado de las medidas adoptadas en sus respectivas reparticiones en defensa de la seguridad pública.

Con sus ministros celebró acuerdo en el que fueron estudiados diversos asuntos de carácter administrativo.

La cuestión universitaria de La Plata

La Federación Universitaria de La Plata ha dirigido al presidente de la república el siguiente telegrama:

"La Federación Universitaria de La Plata atendiendo a los consejos del señor presidente, en la tarde de hoy, hizo entrega del edificio del museo a la comisión de profesores con propósito de dejarlo en manos del señor juez federal.

Al acto de la entrega asistieron dos mil estudiantes, quienes ratificaron en forma unánime el pedido de intervención".

Firman el telegrama el presidente y el secretario de aquella federación.

Producción de petróleo—

Esta tarde se le comunicó al ministro de agricultura, por la administración del petróleo de Comodoro Rivadavia, que los pozos que están en explotación, han producido durante la última semana, la cantidad de 4.259 metros cúbicos de combustible líquido.

Permiso para extraer plantas—

El ministerio de agricultura ha resuelto ayer favorablemente, la solicitud presentada por los señores Dasso y Cía., para extraer plantas de Ibirá de las aguas de los esteros o arroyos existentes en tierras fiscales, comprendidas entre los kilómetros 109 a 130 del ferrocarril de Formosa a Embarcación y una línea paralela de igual longitud que corre a 10 kilómetros al sur de la vía ferroviaria.

Esta concesión se acuerda con carácter precario.

Nuevo representante de Chile en el Japón—

Según telegramas recibidos de Chile, el gobierno de la Moneda ha resuelto designar encargado de negocios de esa república ante el gobierno del Japón, al actual consejero de la embajada en Washington, señor Munizaga Varela.

El nombramiento se estima como la comprobación de que le fué aceptada la renuncia al plenipotenciario señor Rivas Vicuña, quien la presentó a raíz del incendio de un barco que contenía los armamentos contratados en el Japón, asunto de que se viene ocupando la prensa de la república trasandina con apasionamiento.

Una huelga en San Juan—

El directorio en esta capital de la usina eléctrica de San Juan ha recibido un telegrama informándole de que el personal de la fábrica de electricidad de aquella provincia no trabaja por temor a los agitadores que llevan a cabo hechos punibles sin ser molestados por la policía.

A pesar de haber sido individualizados por los directores de la fábrica los individuos, que cortaron los cables, los autores de tan vandálico atentado no han sido detenidos.

Se trata según opiniones autorizadas, de manejos turbios de los elementos del "régimen" que tratan en forma tan incorrecta y violenta de crear dificultades a la intervención desde el primer momento.

Actualmente la usina y las redes están custodiadas por tropas del ejército.

Casares, Hnos. y Diehl

Liquidación de 3.000 vacas y crías marca líquida, en San Gregorio, F. C. R. a P. Belgrano, a 2 leguas de Diego de Alvear, F. C. P.—

Haciendas Durham y Polled Angus, gran clase, tipo definido, buenas lecheras y en muy buen estado, marca líquida de la estancia Ancaid, del señor Matías Errázuriz, cuya venta se realiza por exceso de producción.

Detalle de la hacienda:

Vacuno Durham:

200 vacas Durham, lecheras, con 200 crías al pie.

536 vacas Durham, con 536 terneros machos y hembras, al pie.

569 vacas Durham preñadas y servidas.

166 vaquillonas ... preñadas ...

47 vaquillonas ... primera ... al pie.

Vacuno Polled ...

246 vacas Polled ... terneros machos ... pie.

172 vacas Polled Angus servidas.

Se realizará

El sábado 29 de ... 1.30 p. m., en ... Rosario a puerto Belgrano, ... leguas de la estación ... F. C. Pacífico, con ... vista, clasificadas ... dos. Comisión, 4 o|o a ... comprador. Próximamente ... trenes. Otros informes ... oficinas, Sarmiento 357, ... res — Casares Hnos. y ...

11|76...

Salaberry y Bercetche

Defensa 188 — Buenos Aires   Córdoba 951 — R...

Liquidación de 5.000 vacunos

alta mestización Durham y 10.000 lanares Lincoln definido, en Pringles, F. C. S.

El **domingo 30 de noviembre.** Comenzaremos la venta a las 9 a. m., con el lanar, para continuar a la 1 p. m. con el ganado vacuno. En el establecimiento "La Irmita", a 2 1|2 leguas de Pringles, F. C. S.

Detalle:

VACUNO

500 novillos Durham, de 2 1|2 a 3 años, especiales en clase, carne gorda, mochos, una marca;

800 novillos Durham, de 2 años arriba, especiales en clase, carne gorda, mochos, una marca;

400 novillos Durham, de 2 años arriba, especiales en clase, muy buen estado;

200 novillos Durham, de 2 y 2 1|2 años, muy buena clase y estado;

500 novillos Durham, de 1 1|2 a 2 años, muy buena clase y estado, una marca;

300 novillos Durham, de 1 1|2 años, casi gordos, dos marcas;

550 novillos Durham, de 1 a 1 1|2 años, especiales en clase y estado, mochos, una marca;

300 novillos Durham, de 1 1|2 años, buena clase y estado, mochos, una marca;

313 novillos Durham, de 1 año, muy buena clase y estado, dos marcas;

500 novillos Durham, de 1 año, muy buena clase, regular estado, mochos, una marca;

200 vaquillonas Durham, de 1 1|2 años, buena clase y estado, dos marcas;

175 vacas Durham, muy buena clase y estado, dos marcas, con

175 terneros al pie;

50 vacas y vaquillonas Durham, lecheras, especiales en gordura, una marca;

37 toros Durham, puros por cruza, de 1 1|2, 2 y 2 1|2 años, mayor parte colorados.

5.000

LANARES

1.300 capones Lincoln definido, de dos dientes, gordos;

1.060 borregas Lincoln definido, de 2 dientes, gordas;

4.000 ovejas Lincoln definido, de vientre, con

3.000 borregos y borregas al pie;

800 Lincoln de plantel;

150 borregas Lincoln de plantel;

150 carneros Lincoln, a campo;

40 carneros Lincoln, a galpón.

10.000

Nota: A las 12 m. se servirá un almuerzo campestre. Importante: Recomendamos muy especialmente las haciendas que se presentarán en la venta, reuniendo en su totalidad, un conjunto uniforme tanto por su clase como por el excelente estado en que se encuentran. Llamamos la atención de los compradores del norte y oeste de Buenos Aires sobre la ubicación del establecimiento "La Irmita", situado a 2 1|2 leguas de la estación del F. C. R. a P. B., por cuya línea podrán embarcar las haciendas adquiridas con destino a Santa Fe o Córdoba, pues este ferrocarril con el F. C. O. y F. C. ... además el flete muy reducido ... establecimiento facilitará para las haciendas que ... destino a embarque, debiendo ... dores hacerse cargo de ... sión, 2 o|o al comprador ... dor en haciendas generales ... prador y vendedor, respectivamente ... reproductores. — Salaberry ...

11|76...

Liquidación de 3.000

vaquillonas en Carbó, F. C. ...

El **miércoles 26 de noviembre** ... m., en el establecimiento ... tuado a 20 cuadras de la ... de un almuerzo campestre ... orden del señor Manuel E. ... trega de campo. Hacienda ... mestización, toda marca ... dor y de acuerdo al siguiente ...

100 vacas de 4 y 5 años con

100 crías al pie.

100 vacas de 3 y 4 años con

100 crías al pie.

50 vaquillonas de 2 1|2 y 3 ...

50 terneros al pie.

70 vaquillonas de 2 1|2 y ...

70 terneros al pie.

100 vaquillonas de 2 1|2 y ...

100 terneros al pie.

100 vacas de 4 y 5 años ...

100 vacas de 3 y 4 años ...

100 vacas de 3 y 4 años ...

100 vaquillonas de 2 1|2 ... preñez adelantada.

100 vaquillonas de 2 1|2 ... preñez adelantada.

100 vaquillonas de 2 1|2 y 3 ... adelantada.

100 vaquillonas de 2 1|2 y 3 ... adelantada.

70 vaquillonas de 1 1|2 años ...

100 vacas de 4 y 5 años con

100 terneros al pie, excelente ...

100 vacas de 3 y 4 años con

100 terneros al pie.

150 vaquillonas de 2 1|2 y 3 ...

150 terneros al pie.

500 vaquillonas de 2 y 2 1|2 ... das en lotes de 100.

100 vaquillonas de 1 y 1 1|2 ...

68 vacas de 4 y 5 años, ...

31 vacas de 3 a 5 años, con

31 terneros al pie.

10 vacas y vaquillonas excepcionales, clase y gordura.

50 toros Durham puros por ... 1|2 y 2 años.

Recomendamos la alta ... ganado, siendo origen de ... de José María Terrero y ... el servicio de las vacas se ... los establecimientos del ... una proporción de 4 o|o de ... mejores corrientes de ... mo ser: M. A. Martínez de ... Cobo, "El Tatay" y John ... ciendo se encuentra en ... se presentará clasificada, ... talle que insertamos. Los ... provincia de Buenos Aires ... den efectuar el transporte ... vía fluvial, sin bajar ... Carbó, zona limpia ... prador. — Informes ... laberry y Bercetche.

Andrés Bosio

JUDICIAL. — A VILLA ... Julián y Dasseen, un lindo terreno ... do de alambre, lote 21 de la manzana ... Mide 8 m. 66 cent. de frente al S. O. por 27 m. 52 cent. de fondo.

Remataré el **domingo 30 de noviembre**, a las 4 p. m., en el mismo.

Base, $ 1.032.72 o sea 2|3 partes de su tasación. Por orden del señor juez de paz titular de la sección 28.a don Bernardino J. Peña, en el juicio "Ricardo Granwel contra Cecilio Martínez y Ernesto Valne", autorizando del que resulte comprador, el 8 o|o de seña y 2 o|o de comisión. Datos, Santa Fe 1841, y en el local del juzgado, Méjico 3081. — Bernardino J. Peña, juez de paz titular.

11|770 v. nov. 29.

25 DE MAYO Núm. 781

Gualeguaychú (Entre Ríos)

EDICTO JUDICIAL

Por disposición del señor juez de primera instancia, doctor César A. Campos, secretaría Gabriel Fernández, se hace saber por el término de treinta días, que en el juicio sucesorio de doña Cornelia Cristina Villar de Guerrero, han sido designados los martilleros señores Garbino y Maya, para rematar un campo ubicado en el departamento de Gualeguaychú, distrito de Pehuajó Norte, provincia de Entre Ríos, compuesto de dos mil doscientas setenta y una hectáreas, conocido con el nombre "La Nelia", con la base de las dos ... terceras partes ... autorizados para percibir ... seña y el 2 o|o de comisión ... nos Aires, octubre 25 de 1919.

De acuerdo con el precedente edicto, procederemos a vender

El jueves 27 de noviembre en nuestro hall de ventas ... PO EN GUALEGUAYCHU ... de Pehuajó Norte, compuesto de 2271 hectáreas, con la

BASE DE 181.680 $

o sea $ 80 la hectárea

Ubicación: este campo está situado a dos leguas de la ciudad de Gualeguaychú y linda al N. con el arroyo Gualeyan y ... con doña María Villar de G... ta.

La línea del F. C. C. E. ... za de Este a Oeste, ... la estación de Palavecino ... campo.

Se halla alambrado en su perímetro y dividido en ... ros.

Tiene poblaciones, corrales, molino y plantaciones ... apto para ganadería y ... con tres potreros colindantes de ñandubay, algarrobo ... brea.

Condiciones de pago: ... te al contado, tercera ... años de plazo, y tercera ... tro años de plazo, con ... potecaria del mismo campo ... del 7 o|o anual.

Para mayores datos a los martilleros GARBINO y MAYA (Gualeguaychú).

11|580 ...

JOSE DABAT (Q. E. P. D.) — Falleció el 24 de noviembre de 1919, confortado con los auxilios de la santa religión y la bendición papal. — Su hijo Germán Dabat, su hija política Nemesia Zabala de Dabat, sus nietos, sus amigos y demás familia, invitan a sus relaciones a acompañar sus restos a la estación Constitución, para ser conducidos al Azul, mañana miércoles 26 del corriente. La comitiva fúnebre partirá de la casa mortuoria, Callao 418, a las 7 a. m. para tomar el tren que sale a las 8 a. m. Se ruega no enviar coronas. El duelo se despide por tarjeta. — Nota: Carruajes en la casa Iribarne (hijos de Juan Iribarne), Callao 416 y Andes 1230.

11|824 v. 20 nov.

El ahorro es la base de la fortuna

EL BANCO DE BOSTON

ESTABLECIDO EN 1784

Paga 4 o/o

en Caja de Ahorros

Solo se precisa $ 1

para abrir una cuenta

The First National Bank of Boston

Bmé. MITRE 501

Banco Comercial del Azul

FUNDADO EN 1889

Bmé. Mitre 499, esq. San Martín

Casa Matriz: Azul, F. C. S. Sucursal: Coronel Pringles, F. C. S.

Atiende toda clase de operaciones bancarias

A. S. ROSSI - E. MALCORRA

GERENTES

CAMBIOS BANCARIOS DEL DIA. — A LA VISTA

BANCOS	Inglaterra	Francia	España	Suiza	Bélgica	Italia	N. América	Brasil
Nación Argentina	58.—	9.40	4.93	—	8.65	11.75	101.80	—
Provincia de Buenos Aires	58 ¼	9.43	4.95	5.35	8.65	11.70	102.20	17.200
Londres y Río de la Plata	—	—	—	—	—	—	—	—
Británico de la América del Sur	58.—	9.34	4.85	5.34	8.74	11.73	101.80	—
Español del Río de la Plata	58 7/16	9.55	4.95	5.36	8.72	12.10	101.70	17.150
Italia y Río de la Plata	58 ¾	9.60	4.95	5.40	8.60	12.—	102.—	—
Londres y Brasil	57 ⅞	9.35	4.90	—	8.80	11.60	101.20	16.800
Galicia y Buenos Aires	55 ⅝	8.39	4.98	—	8.27	10.18	103.60	—
Comercial Italiano	57 ⅞	9.40	4.94	5.35	8.65	11.70	101.90	17.000
Francés y Río de la Plata	—	—	—	—	—	—	—	—
Popular Argentino	—	—	—	—	—	—	—	—
Nuevo Italiano	58 ¼	9.40	4.97	5.40	8.75	11.60	101.80	—
Francés e Italiano para la A. del Sur	58.—	9.40	4.88	5.37	8.85	11.45	101.50	17.000
National City Bank	—	—	—	—	—	—	—	—
Anglo Sudamericano	58.—	9.37½	4.89	5.38	8.76	11.59½	101.80	17.050
The First National Bank Boston	55 ¾	8.49	4.95	5.38	8.10	10.33	103.40	—
España y América	58 ½	9.80	4.95	5.38	8.65	12.—	101.90	18.000
Argentino Uruguayo	56 ¾	9.20	4.95	5.40	8.25	12.30	102.20	—
Comercial del Azul	58.—	9.42	4.95	5.40	8.75	11.60	101.60	—
Alemán Transatlántico	—	—	4.92	5.38	—	—	102.—	—
Germánico de la América del Sur	—	—	4.92	5.38	—	—	101.80	—
Holandés de la América del Sur	58 ½	9.50	4.96	5.40	8.70	12.—	101.50	17.900
The Yokohama Specie Bank Limited	58 ⅛	9.35	—	—	—	—	101.70	—

Los bancos Germánico de la América del Sur y Alemán Transatlántico giran sobre Alemania a 40 marcos.

REMATES

Adolfo Bullrich y Cía.

La liquidación de las haciendas de Mouras

Liquidación total de los planteles y haciendas, puras por cruzamiento, tamberas y de muy alta mestización Durham, existentes en el establecimiento Pincen, en el partido de Caseros, estaciones Mouras, del F. C. R. a Pto. Belgrano y Salazar de la C. G. B. A., de los señores Mouras e hijo.

Las haciendas del Pincen son el producto de una larga e inteligente labor, gozan justamente del más alto renombre y su venta significa la dispersión de planteles y rodeos del más completo refinamiento, de miles de vientres que irán a imprimir allí donde sean llevados las características y condiciones típicas que los han hecho famosos.

Detalles de las haciendas en venta:

Plantel puro por cruza

300 vacas preñadas,

150 vacas con

150 terneros machos al pie,

120 vacas con

120 terneros hembras al pie,

60 vaquillonas preñadas,

20 vaquillonas con

20 crías al pie,

100 vaquillonas de año.

Hacienda tambera

800 vacas preñadas,

700 vacas con

700 crías al pie,

500 vaquillonas de 2 años, preñadas.

500 vaquillonas de 1 año.

Hacienda general

1800 vacas preñadas,

1600 vacas con

1600 cría al pie,

200 vaquillonas de 2 años con

200 crías al pie,

1000 vaquillonas de 2 años, preñadas;

800 terneras de año, coloradas;

500 terneras de año, rosillas;

350 terneras de año, overas;

2800 novillos de 2 años.

1800 novillos de 1 año.

150 novillos de 3 años,

400 toros padres,

140 toros de 2 años,

160 toros de 1 año.

La circunstancia de que el total de la hacienda en venta no coincida con el número anunciado anteriormente, es debida a que los novillos grandes comprendidos en el primer total fueron vendidos al frigorífico.

El remate se realizará

El **miércoles 26 de noviembre**, a las 8.30 de la mañana, sobre la estación Mouras, F. C. R. a P. B., con las haciendas en lotes apropiados y a la vista. — Adolfo Bullrich y Cía.

11|714 v. nov. 25

6.000 vacunos Durham en Trongé (C. G. B. A.)—

Haciendas de alta mestización y gran estado, incluso novillos, vacas y vaquillonas, por liquidación de aumentos del establecimiento "La Juanita" del señor Teodoro de Bary y con el concurso del establecimiento "La Anita", del señor Enrique Heredia.

El **viernes 5 de diciembre**, a las 12 m., en el establecimiento "La Juanita" en Trongé (C. G. B. A.), con las haciendas en lotes apropiados y a la vista. Oportunamente detalles completos — Adolfo Bullrich y Cía.

11|822 v. dic. 4

AYARRAGARAY SCHINDLER & GOWLAND

EN VILLA SAUCE F. C. O.

(Partido de Gral. Villegas)

El SABADO 29 de NOVIEMBRE de 1919

A LA 1 P. M.

6.000 — novillos — 6.000
500 — vaquillonas — 500

250 novillos de 3 años, 1 marca, buena clase

150 novillos de 3 años, muy buen estado y clase.

150 novillos de 3 años, mochos, gran clase y estado

500 novillos de 2 1|2 años, mochos, 1 marca muy buena ...

400 novillos 2 1|2 años, una marca, buen estado y clase

400 novillos de 2 1|2 años, muy buen estado, 2 marcas

550 novillos de 2 1|2 años, mochos, buena clase

250 novillos de 2 1|2 años, gran clase y estado.

500 novillos de 2 años, gran clase y estado.

450 novillos de 2 años, 1 marca, mochos, buena clase

400 novillos de 2 años, gran clase y estado, 1 marca, mochos

600 novillos de 2 años, mochos, 1 marca

600 novillos de 2 años, mochos, buena clase y estado.

300 novillos de 2 años, muy buena clase

250 novillos de 1 1|2 años, gran clase y estado.

200 novillos de 1 año, mochos tamberos

150 novillos de 1 año, buena clase y buen estado

500 vaquillonas de 2 años, gran clase y estado, 1 marca ...

HORARIO DE TRENES. — Salida del Once el viernes 9.45 p. m. Terminado el remate habrá un tren de regreso 8.47 p. m. Para comodidad de los señores compradores, en la estación Villa Sauze, quedarán los coches dormitorios. Por informes a nuestro escritorio, Lavalle 757, Buenos Aires. — Ayarragaray, Schindler y Gowland.

11|76...